



การประชุม

คณะกรรมการวางแผนและประเมินผล

ครั้งที่ 8 / 2563

วันอังคารที่ 27 ตุลาคม 2563 เวลา 13.30 น.

ณ ห้องประชุม ชั้น 5 สำนักงานสาธารณสุขจังหวัดประจวบคีรีขันธ์

วาระก่อนการประชุม

มอบเกียรติบัตร

ชมรมผู้สูงอายุ ดีเด่นระดับจังหวัด

นวัตกรรมด้านการส่งเสริมสุขภาพ
ผู้สูงอายุ ดีเด่นระดับจังหวัด

ผู้สูงอายุ 80 ปี สุขภาพดี ดีเด่น
ระดับจังหวัด

ชมรมผู้สูงอายุดีเด่นระดับจังหวัด

รางวัลชนะเลิศ ได้แก่

รางวัลรองชนะเลิศ ได้แก่

ชมรมผู้สูงอายุอนามัยศรีนคร

สังกัด รพ.สต.ศรีนคร อ.บางสะพานน้อย

ชมรมผู้สูงอายุวัยใส ณ หว้ากอ

สังกัด รพ.สต.คลองวาฬ อ.เมืองฯ



ผู้สูงอายุ 80 ปี สุขภาพดี ดีเด่นระดับจังหวัด

รางวัลชนะเลิศ ได้แก่ นางสุพร นทีวัฒนา อายุ 83 ปี

สังกัด รพ.สต.บ้านบางเบิด อ.บางสะพานน้อย

รางวัลรองชนะเลิศ ได้แก่ นายสมาน แดงประเสริฐ อายุ 82 ปี
สังกัด รพ.สต.อ่างทอง อ.ทับสะแก



นวัตกรรมด้านการส่งเสริมสุขภาพผู้สูงอายุดีเด่น ระดับจังหวัด

รางวัลชนะเลิศ ได้แก่

ภาพพลิกมหัศจรรย์ป้องกันภาวะสมองเสื่อม
รพ.สต.บ้านป่าถล่ม อำเภอกุยบุรี

รางวัลรองชนะเลิศ ได้แก่

อุปกรณ์ออกกำลังกายสำหรับมือ (Fit hand Grip)
สถานีกาชาดหัวหินฯ อ.หัวหิน



ระเบียบวาระที่ 1

เรื่องประธานแจ้งที่ประชุมทราบ

1.1 OKRs นายแพทย์สาธารณสุขจังหวัด
ประจวบคีรีขันธ์ Q1 – 2564

โดย...นายแพทย์สาธารณสุขจังหวัดประจวบคีรีขันธ์



OKRs นายแพทย์สาธารณสุขจังหวัดประจวบคีรีขันธ์ ปี 2564

(Q1: 1 ต.ค. 2563 - 30 ธ.ค. 2563)



Pareto principle 80/20



- พัฒนา รพ. และ รพ.สต. ให้เป็นจุดคัดกรองสุขภาพ โรคเรื้อรัง มะเร็งที่พบบ่อย และผู้สูงอายุ
 - BMI และรอบเอว
 - DM / HT / CVD RISK
 - CA = เต้านม, ปากมดลูก, ลำไส้ใหญ่
 - ผู้สูงอายุตามเกณฑ์
 - CXR ในกลุ่มเสี่ยง TB

HCP = HEALTH CHECK POINT

01



- รพ./รพ.สต. ทุกแห่งมีแผน LOI
 - เป้าหมาย : เพิ่มรายได้ ลดรายจ่าย สร้างนวัตกรรม (ภายใน 30 ต.ค.2563)

มีแผน LOI ที่สามารถปฏิบัติได้

03



- จัดทำแผนและดำเนินการกิจกรรมสร้างความรัก ความสามัคคี คนในองค์กร อย่างเป็นรูปธรรม (ภายใน 30 ธ.ค.63)

องค์กรสร้างสุข

05



02

- รพ., รพ.สต.ทุกแห่ง ปรับเปลี่ยนพฤติกรรมกลุ่มเสี่ยง และกลุ่มสงสัยป่วยครอบคลุมกลุ่มเป้าหมาย $\geq 90\%$ ได้แก่
 - ปรับพฤติกรรมการกินอาหารให้เป็นแบบ Low Carb หรือ Ketogenic diet จัดให้มีสถานที และหรือมีการออกกำลังกาย

DPACPKK KETO

04

- ลดค่าน้ำมันเชื้อเพลิง กระจาดฯ และหมึกพิมพ์ เป้าหมาย : ลดลงจากปี 63 $\geq 10\%$ ติดตามผลเป็นรายไตรมาส ครั้งที่ 1 ภายใน 30 ธันวาคม 2563

ลดการใช้ทรัพยากร

PARETO PRINCIPLE



80%
RESULTS



20%
RESULTS



นายแพทย์สาธารณสุขจังหวัดประจวบคีรีขันธ์ ประกาศ OKRs ปี 2564 (Q1: 1 ต.ค. 2563 – 30 ธ.ค. 2563) @ 6 ต.ค.63

ที่	O	KRs Pareto principle 80/20
1	HCP: Health Check Point	<ul style="list-style-type: none"> - พัฒนา รพ. และ รพ.สต. ให้เป็นจุดคัดกรองสุขภาพ โรคเรื้อรัง มะเร็งที่พบบ่อย และผู้สูงอายุ - ประเด็นคัดกรอง ได้แก่ <ul style="list-style-type: none"> 1) ประเมิน BMI และรอบเอว เป้าหมาย $\geq 90\%$ 2) คัดกรอง DM / HT / CVD RISK เป้าหมาย $\geq 90\%$ 3) คัดกรอง CA : <ul style="list-style-type: none"> - เต้านม เป้าหมาย $\geq 90\%$ - ปากมดลูก เป้าหมาย $\geq 90\%$ - ลำไส้ใหญ่ เป้าหมาย $\geq 50\%$ 4) คัดกรองผู้สูงอายุตามเกณฑ์ เป้าหมาย $\geq 90\%$ 5) CXR ในกลุ่มเสี่ยง TB เป้าหมาย $\geq 90\%$
2	DPACpk Keto	<ul style="list-style-type: none"> - รพ., รพ.สต.ทุกแห่ง ปรับเปลี่ยนพฤติกรรมกลุ่มเสี่ยง และกลุ่มสงสัยป่วย ครอบคลุมกลุ่มเป้าหมาย $\geq 90\%$ - โดยใช้เครื่องมือและวิธีการ ได้แก่ <ul style="list-style-type: none"> 1) ปรับพฤติกรรมการกินอาหารให้เป็นแบบ Low Carb หรือ Ketogenic diet 2) จัดให้มีสถานที่ และหรือมีการออกกำลังกาย

ภายใน 30 ธ.ค.2563

นายแพทย์สาธารณสุขจังหวัดประจวบคีรีขันธ์
ประกาศ OKRs ปี 2564
(Q1: 1 ต.ค. 2563 – 30 ธ.ค. 2563)

@ 6 ตค.63

ที่	O	KRs Pareto principle 80/20
3	มีแผน LOI (ที่สามารถปฏิบัติได้)	- รพ/รพ.สต ทุกแห่งมีแผน LOI <u>เป้าหมาย</u> : เพิ่มรายได้ ลดรายจ่าย สร้างนวัตกรรม (ภายใน 31 ต.ค.2563)
4	ลดการใช้ทรัพยากร	- ลดค่าน้ำมันเชื้อเพลิง กระดาษ และหมึกพิมพ์ <u>เป้าหมาย</u> : ลดลงจากปี 63 $\geq 10\%$ (ติดตามผลเป็นรายไตรมาส : ครั้งที่ 1 ภายใน 30 ธค.63)
5	องค์กรสร้างสุข	- จัดทำแผนและดำเนินการกิจกรรมสร้างความรัก ความสามัคคี คนในองค์กร อย่างเป็นทางการ (ภายใน 30 ธค.63)

ระเบียบวาระที่ 1

เรื่องประธานแจ้งที่ประชุมทราบ

1.2 การประเมินผลการปฏิบัติราชการ ประจำปีงบประมาณ 2564

- PA/KPI ตามยุทธศาสตร์กระทรวงสาธารณสุข ประจำปีงบประมาณ 2564
- การทำ MOU รับรองผลการปฏิบัติงานระหว่างผู้บริหาร กับ นพ.สสจ. ประจำปีงบประมาณ 2564 และการนำ PA ของกระทรวงสาธารณสุขมาใช้ในการประเมินผลการปฏิบัติราชการของผู้บริหาร /หัวหน้ากลุ่มงานใน สสจ.

โดย...นายแพทย์สาธารณสุขจังหวัดประจวบคีรีขันธ์



PA/KPI วัดผลงานตามยุทธศาสตร์สาธารณสุข กระทรวงสาธารณสุข ประจำปีงบประมาณ 2564



ข้อมูล ณ วันที่ 28/09/2020

ยุทธศาสตร์	PA	KPI	รวม PA+KPI
ยุทธศาสตร์ที่ 1	8	11	19
ยุทธศาสตร์ที่ 2	11	17	28
ยุทธศาสตร์ที่ 3	0	1	1
ยุทธศาสตร์ที่ 4	6	4	10
รวม	25	33	58



การทำ MOU รับรองผลการปฏิบัติงานระหว่างผู้บริหารกับ นพ.สสจ. ประจำปีงบประมาณ 2564



จะมีพิธีลงนามในการประชุม คปสจ. ประจำเดือน พ.ย. 2563

ผู้บริหารที่ลงนามทำ MOU



- รอง นพ.สสจ.ทุกท่าน
- ผอ.รพ.ทุกแห่ง
- สาธารณสุขอำเภอทุกอำเภอ
- หน.กง.ใน สสจ.ทุกคน

ผลงานที่ใช้ในการทำ MOU



- ผลงานตาม PA/KPI กระทรวงสาธารณสุข **ทุกตัว (58 ตัว)** ซึ่งจะ Deploy ไปตามความรับผิดชอบของผู้บริหารแต่ละส่วน/แต่ละระดับ
- กรณีผู้บริหารที่ไม่มี PA/KPI รับผิดชอบโดยตรง (บางกลุ่มงาน) นพ.สสจ.จะกำหนดตัวชี้วัดให้โดยพิจารณาจากความเกี่ยวเนื่อง/การส่งผลกระทบ ถึง PA/KPI กระทรวง **(7 ตัว)**

การ Deploy ตัวชี้วัด และการประเมินผลการปฏิบัติราชการ ปีงบประมาณ 2564

ระดับจังหวัด

PA / KPI
(25/33+7)
นพ.สสจ.

- กระทรวงสาธารณสุข
- สสจ.

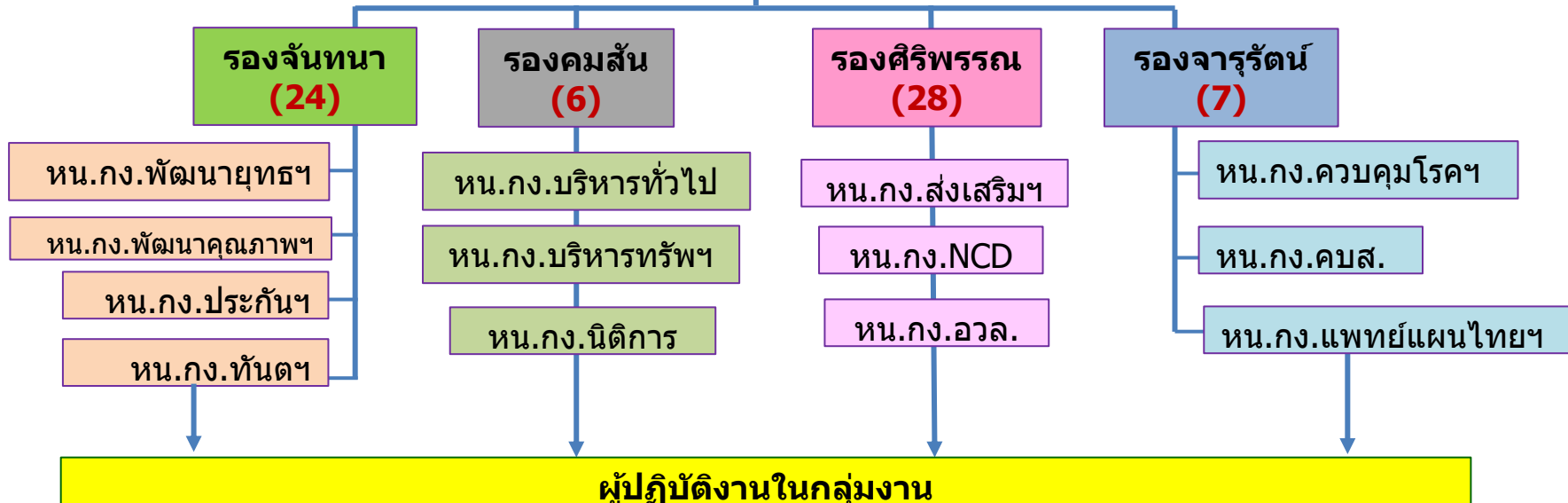

การ Deploy ตัวชี้วัด และการประเมินผลการปฏิบัติราชการ ปีงบประมาณ 2564

ระดับอำเภอ/ตำบล

PA / KPI
(25/33+7)

- กระทรวงสาธารณสุข
- สสจ.

- รพ.ระดับ S = 49 ตัว
- รพ.ระดับ M = 43 ตัว
- รพ.ระดับ F = 42 ตัว

ผอ.รพ.

รอง ผอ.

หน.กลุ่ม
งาน/หน.ฝ่าย

จนท.ในกลุ่มงาน/ฝ่าย
ใน รพ.

สสอ.

39 ตัว

ผช.สสอ.

จนท.
ใน สสอ.

ผอ.รพสต.

จนท.
ใน รพสต.

การนำ PA/KPI ไปใช้ในการประเมินผลการปฏิบัติราชการ ปี 2564

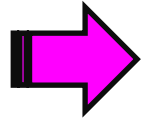

การคัดเลือก และ Deploy ตัวชี้วัด เพื่อใช้ในการประเมินผลงาน
รายบุคคล

ระดับผู้บริหาร = 5 – 7 ตัว

- นพ.สสจ.เป็นผู้เลือก
- กง.ยุทธฯ สสจ.รวบรวมผลงาน
เสนอ นพ.สสจ. (ผ่านการสอบถาม
ข้อมูลกับ PM งานระดับจังหวัด)

ระดับผู้ปฏิบัติ = 3 – 5 ตัว

ผู้บริหารหน่วยงาน/หน.กลุ่มงาน/
หน.แผนก เป็นผู้เลือก & ตรวจสอบ
ผลงาน

ระเบียบวาระที่ 2

เรื่องรับรองรายงานการประชุม

รับรองรายงานการประชุม

ครั้งที่ 7/2563

วันศุกร์ที่ 28 สิงหาคม 2563

โดย...กลุ่มงานพัฒนายุทธศาสตร์ฯ สสจ.ปข.

ระเบียบวาระที่ 2 เรื่องรับรองรายงานการประชุม ครั้งที่ 7/2563



รายงานการประชุมคณะกรรมการวางแผนและประเมินผล (กวป.) ครั้งที่ 7/2563 เมื่อวันจันทร์ที่ 28 สิงหาคม 2563 รายงาน มีทั้งหมด **20** หน้า ได้นำขึ้นเว็บไซต์ของ สสจ. และส่งให้คณะกรรมการฯ ตรวจสอบ ทางกลุ่มไลน์ "คปสจ.ประจวบฯ"

จึงนำเรียนที่ประชุมเพื่อให้การรับรองรายงานการประชุม



ระเบียบวาระที่ 3

เรื่องสืบเนื่อง

3.1 ติดตามความก้าวหน้าการบริหารงบประมาณ
- งบลงทุน **Non UC** (งบผูกพันข้ามปี และ
การเตรียมความพร้อมการดำเนินงานในปี 2564)

โดย...รองคณสัน ไชยวรรณ สสจ.ปช.

งบลงทุนผูกพันข้ามปี
(ปี 2560 - ปี 2562)
งบลงทุน ปี 2563

งานก่อสร้าง(งบผูกพัน) ปี 2560-63

- อาคารผู้ป่วยนอกและอุบัติเหตุ 5 ชั้น รพ.บางสะพาน (800วัน 16 งวด)ขยายระยะเวลา
ก่อสร้าง310วัน 6-16งวดงาน เริ่ม 21เม.ย.63-24 ก.พ.64 วงเงิน165,700,000บาท
- อยู่ระหว่างการก่อสร้างงานงวดที่ 11 – 16 (ล่าช้ากว่างวดงาน ประมาณ 30 วัน)

ปี 2563 งานก่อสร้าง(งบผูกพัน) จำนวน 2 รายการ

1. อาคารผู้ป่วยใน5ชั้น รพ.บางสะพานจำนวน 1 หลังวงเงินก่อสร้าง 84,000,000 บาท งบผูกพัน ปี 63-65
ระยะเวลา 650 วัน สัญญาเลขที่ 14/2564 ลว 6 ต.ค. 63 เริ่ม 7 ต.ค.63 – 18 ก.ค. 65
ผู้รับจ้าง หจก.ศรีสะเกษ ทวีผลก่อสร้าง
- คกก.ตรวจรับพัสดุ ประชุมครั้งที่ 1/2563 วันที่ 22 ต.ค. 63 อยู่ระหว่างการก่อสร้างงานงวดที่ 1
2. ระบบบำบัดน้ำเสีย รพ.บางสะพาน จำนวน 1 ระบบ วงเงินก่อสร้าง 14,650,000 บาท งบผูกพัน ปี 63-65
ระยะเวลา 450 วัน สัญญาเลขที่ 564/2563 ลว 25 ก.ย.63 เริ่ม 26 ก.ย.63-19 ธ.ค.64
ผู้รับจ้าง หจก.ศรีทันดร การโยธา
- คกก.ตรวจรับพัสดุ ประชุมครั้งที่ 1/2563 วันที่ 12 ต.ค.63 ,ครั้งที่ 2/2563 วันที่ 22 ต.ค.63
อยู่ระหว่างการก่อสร้างงานงวดที่ 1

ปี 2563 งานก่อสร้าง

1. บ้านพักข้าราชการ ระดับ 5-6 **รพ.สต. นิคมฯ กม12** (สิ้นสุดสัญญา 8 ธ.ค.63) อยู่ระหว่างก่อสร้างงานงวดที่ 4
2. บ้านพักข้าราชการ ระดับ 5-6 **สสอ.ทับสะแก** (สิ้นสุดสัญญา 7 ธ.ค.63) อยู่ระหว่างก่อสร้างงานงวดที่ 5
3. บ้านพักข้าราชการ ระดับ 5-6 **รพ.สต.บางเจริญ** อ.บางสะพานน้อย (สิ้นสุดสัญญา 8 ธ.ค.63) อยู่ระหว่างก่อสร้างงานงวดที่ 4
4. บ้านพักข้าราชการ ระดับ 5-6 **รพ.สต.เขาล้าน** อ.ทับสะแก (สิ้นสุดสัญญา 7 ธ.ค.63) อยู่ระหว่างก่อสร้างงานงวดที่ 4
5. บ้านพักข้าราชการ ระดับ 5-6 **สถานีอนามัยเฉลิมฯ กม.5** อ.เมือง (สิ้นสุดสัญญา 13 ธ.ค.63) อยู่ระหว่างก่อสร้างงานงวดที่ 3
6. บ้านพักข้าราชการ ระดับ 5-6 **สสอ.บางสะพานน้อย** อ.บางสะพานน้อย (สิ้นสุดสัญญา 8 ธ.ค.63) อยู่ระหว่างก่อสร้างงานงวดที่ 4
7. บ้านพักข้าราชการ ระดับ 5-6 **สสอ.หัวหิน** (สิ้นสุดสัญญา 23 มี.ค.64) อยู่ระหว่างก่อสร้างงานงวดที่ 1
8. บ้านพักข้าราชการ ระดับ 5-6 **รพ.สต.บ้านห้วยแสงลงพันธ์** อ.ปราณบุรี (สิ้นสุดสัญญา 23 มี.ค.64) อยู่ระหว่างก่อสร้างงานงวดที่ 1
9. บ้านพักข้าราชการ ระดับ 5-6 **รพ.สต.ศิลาลอย** อ.สามร้อยยอด (สิ้นสุดสัญญา 17 มี.ค.64) อยู่ระหว่างก่อสร้างงานงวดที่ 1

ปี 2563 งานก่อสร้าง

2 บ้านพัก ระดับ 7-8 จำนวน 4 รายการ อยู่ระหว่างบริหารสัญญา จำนวน 5 งวดงาน/ราย

1. บ้านพักข้าราชการ ระดับ 7 -8 สสอ.สามร้อยยอด **อ.สามร้อยยอด**(สิ้นสุดสัญญา 12ธ.ค.63) อยู่ระหว่างก่อสร้างงานงวดที่ 4
2. บ้านพักข้าราชการ ระดับ 7 -8 สสอ.เมืองประจวบ **อ.เมือง** (สิ้นสุดสัญญา 8 ธ.ค.63) อยู่ระหว่างก่อสร้างงานงวดที่ 4
3. บ้านพักข้าราชการ ระดับ 7 -8 สสอ.ทับสะแก **อ.ทับสะแก** (สิ้นสุดสัญญา 8 ธ.ค.63) อยู่ระหว่างก่อสร้างงานงวดที่ 4
4. บ้านพักข้าราชการ ระดับ 7 -8 สสอ.ปราณบุรี **อ.เมือง** (สิ้นสุดสัญญา 12 ธ.ค.63) อยู่ระหว่างก่อสร้างงานงวดที่ 4

งบลงทุน **โรงพยาบาลหัวหิน** ปี 2563 งานก่อสร้าง จำนวน 1 รายการ

1. **อาคารอุบัติเหตุ-บำบัดรักษาและห้องประชุม เป็นอาคาร คสล.6 ชั้น** พื้นที่ใช้สอยประมาณ 9,683 ตารางเมตร โรงพยาบาลหัวหิน ตำบลหัวหิน อำเภอหัวหิน จังหวัดประจวบคีรีขันธ์ 1 หลัง
 - **ประกาศผู้ชนะการเสนอราคา** เว้นระยะอุทธรณ์ก่อนลงนามในสัญญา ครบ 28 ต.ค.63

งบลงทุนปี 2564

งบลงทุน ปี 2564 รายการครุ(งบผูกพัน) ปี 2564

1. อาคารผู้ปวยนอก เป็นอาคาร คสล.5 ชั้น พื้นที่ใช้สอยประมาณ 9,796 ตารางเมตร รพ.ปราณบุรี ต.วังก้ง อ.ปราณบุรี จ.ประจวบคีรีขันธ์ วงเงิน 181,232,600 บาท
2. อาคารโรงซักฟอก ล่างกลาง เป็นอาคาร คสล. 2 ชั้น พื้นที่ใช้สอยประมาณ 450 ตารางเมตร รพ.ทับสะแก ต.นาหูกวาง อ.ทับสะแก จ.ประจวบคีรีขันธ์ วงเงิน 10,136,100 บาท
3. อาคารสถานีอนามัย เป็นอาคาร คสล.2 ชั้น พื้นที่ใช้สอยประมาณ 369 ตารางเมตร รพ.สต.บ้านบางเบิด ต.ทรายทอง อ.บางสะพานน้อย จ.ประจวบคีรีขันธ์ 1 หลัง วงเงิน 3,794,700 บาท

-อยู่ระหว่าง คกก.กำหนดแบบรูปรายการและราคากลาง(รอแบบจาก สบรส.)

งบลงทุน ปี 2564 รายการครุภัณฑ์ วิธี E-bidding 6 รายการเสนอราคารวม วงเงิน 4,106,200 บาท

1. เครื่องตรวจอวัยวะภายในด้วยคลื่นเสียงความถี่สูง ชนิดสี 2 หัวตรวจ รพ.บางสะพาน ต.กำเนิดนพคุณ อ.บางสะพาน จ.ประจวบคีรีขันธ์ 1 เครื่อง วงเงิน 911,400 บาท
2. เครื่องให้ออกซิเจนด้วยอัตราการไหลสูงสำหรับเด็ก (high flow oxygen therapy) รพ.บางสะพาน ต.กำเนิดนพคุณ อ.บางสะพาน จ.ประจวบคีรีขันธ์ 1 เครื่อง วงเงิน 245,000 บาท
3. เครื่องกระตุ้นไฟฟ้าหัวใจชนิดไบเฟสสิคพร้อมภาควัดออกซิเจนในเลือด จำนวน 2 เครื่อง (รพ.บางสะพาน/ รพ.สามร้อยยอด) วงเงิน 646,800 บาท
4. เครื่องช่วยหายใจชนิดควบคุมด้วยปริมาตรและความดัน ขนาดเล็ก รพ.บางสะพาน ต.กำเนิดนพคุณ อ.บางสะพาน จ.ประจวบคีรีขันธ์ 1 เครื่อง วงเงิน 441,000 บาท
5. เครื่องช่วยหายใจชนิดควบคุมด้วยปริมาตรและความดันเคลื่อนย้ายได้ รพ.บางสะพานน้อย ต.ปากแพรก อ.บางสะพานน้อย จ.ประจวบคีรีขันธ์ 1 เครื่อง วงเงิน 441,000 บาท
6. โคมไฟผ่าตัดใหญ่โคมคู่ขนาดไม่น้อยกว่า 130,000 ลักซ์หลอดแอลอีดี รพ.ปราณบุรี ต.วังก้ง อ.ปราณบุรี จ.ประจวบคีรีขันธ์ 1 ชุด วงเงิน 1,421,000 บาท

อยู่ระหว่างกำหนดรายละเอียดคุณลักษณะครุภัณฑ์

งบลงทุน ปี 2564 รายการครุภัณฑ์ รายการครุภัณฑ์ วิธี เจาะจง/คัดเลือก นวัตกรรม

1. ยูนิตทำฟัน (Dental Master Unit) รุ่น Platinum II จำนวน 3 เครื่องๆละ 419,400 บาท (รพ.สต.บ้านดอนจวง/ รพ.สต.ทรายทอง/ รพ.สต.หนองพลับ) วงเงิน 1,258,200 บาท
2. รถพยาบาลโครงสร้างปลอดภัยเคลือบสารต้านจุลชีพขนาดกลาง โรงพยาบาลบางสะพาน ตำบลกำเนิดนพคุณ อำเภอบางสะพาน จังหวัดประจวบคีรีขันธ์ 1 คัน วงเงิน 2,430,400 บาท

**อยู่ระหว่างกำหนดรายละเอียดคุณลักษณะ
ครุภัณฑ์**

งบลงทุน ปี 2564 รายการครุภัณฑ์ รายการครุภัณฑ์ วิธี เจาะจง

1. เครื่องเป่าแอลกอฮอล์ จำนวน 6 เครื่องๆละ 47,300 บาท (รพ.บางสะพานน้อย/ ปรากฏบุรี/กุยบุรี /ทับสะแก/สามร้อยยอด/บางสะพาน) วงเงิน 283,800 บาท
2. เครื่องฟังเสียงหัวใจเด็กในครรภ์จำนวน 2 เครื่องๆละ 29,400 บาท (รพ.สต.บ้านทุ่งเคล็ด/ตำบลคลองวาฬ) วงเงิน 58,800 บาท
3. เครื่องนึ่งฆ่าเชื้อจุลินทรีย์ด้วยไอน้ำระบบอัตโนมัติขนาดไม่น้อยกว่า 100 ลิตร (Pre - Post - Vac) ห้องนึ่งทรงกระบอก จำนวน 1 เครื่อง (รพ.สต.หินเหล็กไฟ) วงเงิน 421,400 บาท
4. เตียงคลอดไฟฟ้า รพ.บางสะพาน จำนวน 1 เตียง วงเงิน 294,000 บาท

**อยู่ระหว่างกำหนดรายละเอียดคุณลักษณะ
ครุภัณฑ์**

ระเบียบวาระที่ 3

เรื่องสืบเนื่อง

3.1 ติดตามความก้าวหน้าการบริหารงบประมาณ
- งบค่าเสื่อม (งบผูกพันข้ามปี และ
การเตรียมความพร้อมการดำเนินงานในปี 2564)

โดย...รองจันทนา ศิริโยธิพันธุ์ สสจ.ปช.

งบค่าบริการทางการแพทย์ ที่เบิกจ่ายในลักษณะงบลงทุน



ข้อมูล ณ 22 ต.ค.63

รายงานความก้าวหน้าการดำเนินงานงบประมาณค่าบริการทางการแพทย์ ที่เบิกจ่ายในลักษณะงบลงทุน ปี 2562 วงเงินทั้งสิ้น 51,008,349.28 บาท

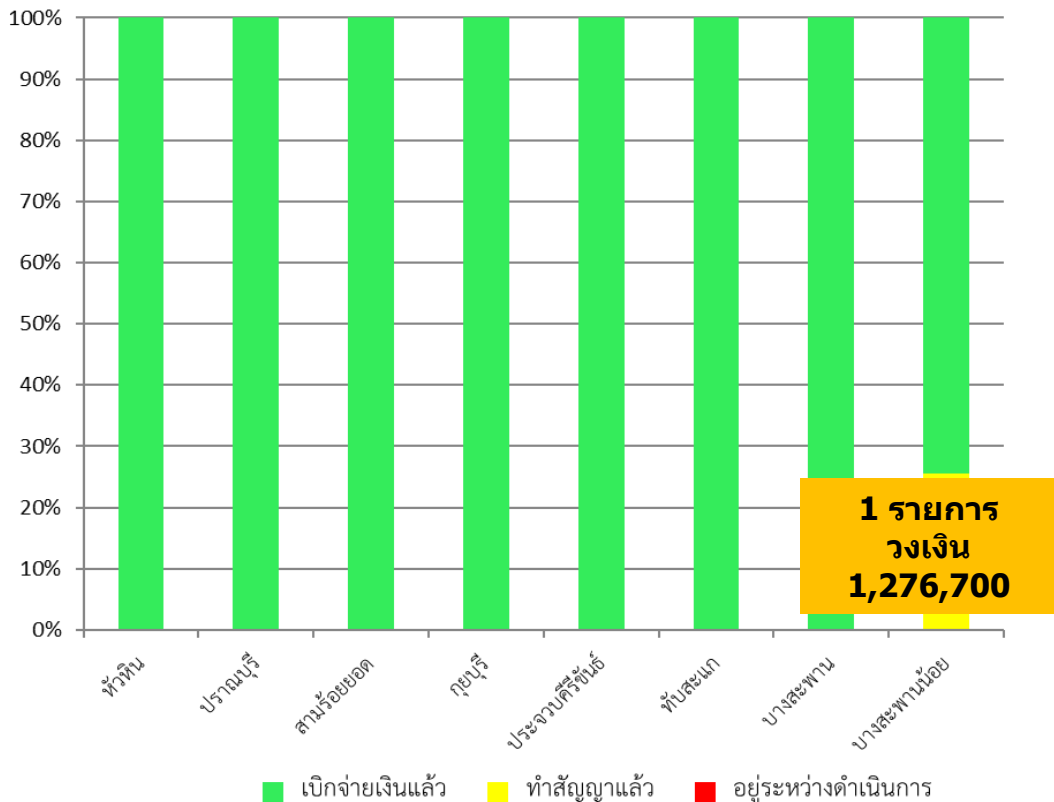

ทำสัญญาแล้ว

รพ.บางสะพานน้อย

-ปรับปรุงซ่อมแซมอาคารรพ. สด.ไชยราช 1,531,300

(UC 1,276,700.- สมทบ 254,600) ทั้งสิ้น 2 งวดงาน

สัญญาก่อสร้าง 110 วัน ครบ กำหนด 25 พ.ย.63 *อนุมัติขยาย เวลาถึง 30 ก.ย.64

ขั้นตอน : อยู่ระหว่างก่อสร้างงวดที่ 2 เป็นไปตามงวดงาน

รายงานความก้าวหน้าการดำเนินงานงบประมาณบริการทางการแพทย์ที่เบิกจ่าย ในลักษณะงบลงทุน ปี 2563 ภาพรวมจังหวัดประจวบคีรีขันธ์

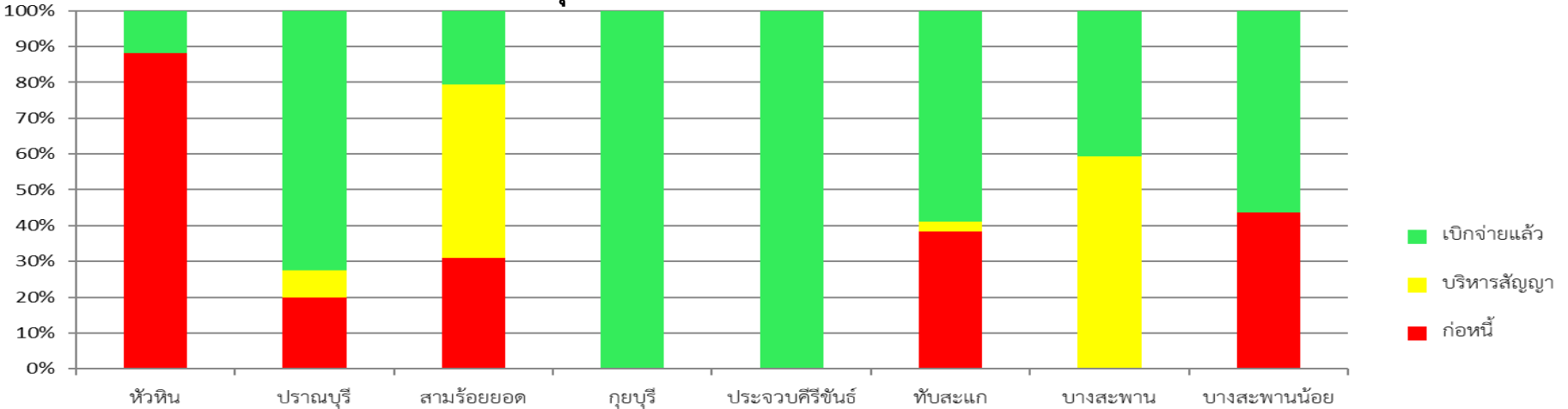

อำเภอ	อยู่ระหว่างก่อหนี้		บริหารสัญญา		เบิกจ่ายเงินแล้ว		รวม	
	รายการ	วงเงิน	รายการ	วงเงิน	รายการ	วงเงิน	รายการ	วงเงิน
หัวหิน	10	9,620,952			49	1,280,000	59	10,900,952
ปราณบุรี	1	784,920	1	300,000	20	2,866,501	22	3,951,421
สามร้อยยอด	1	1,498,115	4	2,350,000	7	1,005,100	12	4,853,215
กุยบุรี					26	3,052,166	26	3,052,166
เมืองประจวบ					86	9,684,212	86	9,684,212
ทับสะแก	10	2,396,500	3	180,000	48	3,692,735	61	6,269,235
บางสะพาน			2	3,800,000	13	2,594,053	15	6,394,053
บางสะพานน้อย	2	2,360,000			45	3,057,197	47	5,417,197
รวม	24	16,660,486	10	6,630,000	294	27,231,964	328	50,522,450

รายการที่ยังไม่ได้เบิกจ่ายเงิน

รพ.หัวหิน

ก่อนนี้ผูกพัน

- **ครุภัณฑ์การแพทย์ 10 รายการ (E – Bidding)** วงเงิน 9,620,951.70 บาท **อยู่ระหว่างลงนามในสัญญา**

รพ.ปราณบุรี

ก่อนนี้ผูกพัน

- **ปรับปรุงหอพักผู้ป่วยใน อาคารลิธีระ 2 ชั้น 2 (E – Bidding)** วงเงิน 1,016,000.- (ใช้งบค่าเสื่อม 784,920 สมทบ 231,080) อนุมัติป.รายการ 24ส.ค.63 **อยู่ระหว่างการจัดทำรายงานขอซื้อ คาดว่าจะลงนาม พ.ย.63**

บริหารสัญญา

- **รั้ว รพ.สต.วังภัง** 300,000.- **อยู่ระหว่างดำเนินการ ครบกำหนด 7 พ.ย. 63** เป็นไปตามงวดงาน

รพ.สามร้อยยอด

ก่อนนี้ผูกพัน

- **เครื่องดมยาสลบพร้อมเครื่องช่วยหายใจ (E – Bidding)** รพ.สามร้อยยอด วงเงิน 1,700,000 (ค่าเสื่อม 1,498,114.57 สมทบ 201,885.43) **อยู่ระหว่างลงนามในสัญญา**

บริหารสัญญา

- **ปรับปรุงซ่อมแซม 4 รายการ(ตกลงราคา) อยู่ระหว่างดำเนินการ วงเงิน 2,350,000.-**
รพ.สต.สามร้อยยอด 350,000.- ครบ 24 ม.ค.64 /รพ.สต.ไร่เก่า 1,000,000.- ครบ 5 ม.ค.64
รพ.สต.ทุ่งเค็ด 500,000.- ครบ 29ธ.ค.63 /รพ.สต.หนองแก 500,000.- ครบ 17 ธ.ค.63.

รายการที่ยังไม่ได้เบิกจ่ายเงิน

อำเภอทับสะแก

ก่อนนี้ผูกพัน

- **ปรับปรุงซ่อมแซมห้องทันตกรรม 2,000,000.-** (E-bidding ครั้งที่ 2) ปัจจุบัน**อยู่ระหว่างประกาศผู้ชนะ** การเสนอราคา (มีผู้ยื่นเสนอราคา 1 ราย)
- **รพ.สต.เนินดินแดง (ตกลงราคา) รายการปรับปรุงซ่อมแซม 6 รายการ** วงเงิน 300,000. ดังนี้
 1. ปรับปรุงซ่อมแซมอาคาร รพ.สต.(ปูกระเบื้องพื้นบริเวณทางเดินรอบอาคารสถานบริการ) 80,000.-
 2. ปรับปรุงซ่อมแซมรพ.สต.หลังคาและฝ้ารพ.สต. 25,000.-
 3. ปรับปรุงซ่อมแซมรพ.สต.(โครงการทาสีตัวอาคารภายนอกอาคารสถานบริการ) 50,000.-
 4. ปรับปรุงซ่อมแซมรพ.สต.(โครงการทาสีกระเบื้องหลังคาอาคาร) 60,000.-
 5. ปรับปรุงซ่อมแซมรพ.สต.(โครงการทาสีรั้วและป้ายบริเวณด้านหน้าอาคารสถานบริการ) 25,000.-
 6. ปรับปรุงซ่อมแซมรพ.สต.(โครงการก่อสร้างถนนคอนกรีต) 60,000.-
- **รพ.สต.เนินดินแดง ครุภัณฑ์ 3 รายการ** (ตกลงราคา) วงเงิน 96,500.-
รวมเงิน 396,500.- **อยู่ระหว่างขออนุมัติจัดซื้อจัดจ้าง**

บริหารสัญญา

- **ครุภัณฑ์การแพทย์ 3 รายการ** วงเงิน 180,000.-
อยู่ระหว่างส่งมอบ

รายการที่ยังไม่ได้เบิกจ่ายเงิน

รพ.บางสะพาน

บริหารสัญญา

- เครื่องตรวจอวัยวะภายใน 2,500,000.-
ส่งมอบแล้ว คาดว่าจะเบิกจ่ายภายในวันที่ **13 พ.ย. 63**
- เครื่องเอกซเรย์ 1,300,000
รอส่งมอบ สัญญาสิ้นสุด **12 ม.ค. 64**

รพ.บางสะพานน้อย

ก่อนนี้ผูกพัน

- ปรับปรุงซ่อมแซมอาคารทันตกรรม คสล.ชั้นเดียว รพ.บางสะพานน้อย
2,109,000 อยู่ระหว่างลงนามในสัญญา
- ปรับปรุงซ่อมแซม รพ.สต.ข้างแรก 251,000.-
อยู่ระหว่างรอผู้รับจ้างลงนามในใบสั่งจ้าง (ภายใน เดือนตุลาคม 2563)

แจ้งหน่วยงานเตรียมความพร้อมการดำเนินงานงบค่าบริการทางการแพทย์ ที่เบิกจ่ายในลักษณะงบลงทุน ปี 2564

วงเงินทั้งสิ้น **51,787,574.09 บาท**

หน่วยบริการ	ระดับหน่วยบริการ				ระดับหน่วยจังหวัด				ระดับเขต			
	ครุภัณฑ์		สิ่งก่อสร้าง		ครุภัณฑ์		สิ่งก่อสร้าง		ครุภัณฑ์		สิ่งก่อสร้าง	
	รายการ	วงเงิน	รายการ	วงเงิน	รายการ	วงเงิน	รายการ	วงเงิน	รายการ	วงเงิน	รายการ	วงเงิน
รพ.หัวหิน	10	10,602,452			5	773,000	1	250,000				
รพ.ปราณบุรี	17	1,078,109	6	1,802,900	7	1,281,400	1	75,000	1	60,200		
รพ.สามร้อยยอด	10	1,880,838	3	884,000	4	1,600,000			1	501,670		
รพ.กุยบุรี	9	1,662,915	1	278,038	6	557,000	1	456,000				
รพ.ประจวบคีรีขันธ์	11	7,574,928			6	131,600	2	333,400				
รพ.ทับสะแก	55	2,548,222	1	43,000	3	991,000	1	585,000	1	1,668,875		
รพ.บางสะพาน	9	2,324,036	7	2,893,000	7	741,000	3	1,149,340	1	4,000,000		
รพ.บางสะพานน้อย	19	1,059,400	5	801,252	1	1,200,000						
รวม	140	28,730,900	23	6,702,190	39	7,275,000	9	2,848,740	4	6,230,744	0	0

เตรียมการจัดซื้อ จัดจ้าง

- สถานที่ปรับปรุงซ่อมแซม / ติดตั้งครุภัณฑ์
- กำหนดรายละเอียดหรือคุณลักษณะเฉพาะ คุณสมบัติผู้เสนอราคา เงื่อนไขการจัดซื้อจัดจ้าง
- รูปแบบและเนื้อหาของสัญญาที่จะลงนาม

ระเบียบวาระที่ 4

เรื่องแจ้งเพื่อทราบ

4.1 รับเสด็จสมเด็จพระเจ้าน้องนางเธอ เจ้าฟ้าจุฬาภรณวลัยลักษณ์ อัครราชกุมารี กรมพระศรีสวางควัฒน วรขัตติยราชนารี และการจัดบริการหน่วยแพทย์ เคลื่อนที่ พอ.สว. จังหวัดประจวบคีรีขันธ์

โดย...รองศิริพรรณ กลีบจันทร์ สสจ.ปข.



**สมเด็จพระเจ้านางเธอ เจ้าฟ้าจุฬาภรณวลัยลักษณ์
อัครราชกุมารี กรมพระศรีสวางควัฒน วรขัตติยราชนารีจะ
เสด็จเยี่ยมหน่วยแพทย์ พอ.สว. และพระราชทานของที่ระลึก
แก่กรรมการ อนุกรรมการ และอาสาสมัคร พอ.สว.
ประจำจังหวัดประจวบคีรีขันธ์**

**ในวันอังคารที่ 17 พฤศจิกายน 2563
ณ โรงเรียนประจวบวิทยาลัย อำเภอเมือง
จังหวัดประจวบคีรีขันธ์**

ร่าง กำหนดการและกิจกรรม

08.00 - 08.30 น.	- เตรียมความพร้อมการให้บริการหน่วยแพทย์เคลื่อนที่ พอ.สว.
09.00 - 12.00 น.	- ให้บริการหน่วยแพทย์เคลื่อนที่ พอ.สว. จังหวัดประจวบคีรีขันธ์ ประกอบด้วยบริการ ดังนี้ 1.บริการตรวจรักษาโรคทั่วไป 2.บริการทันตกรรมตรวจสุขภาพช่องปาก/ถอนฟัน 3.บริการปรึกษา - แนะนำ/จ่ายยา - วัคซีน เรื่องโรคของสัตว์เลี้ยง
09.00 - 10.30 น.	- สมาชิก พอ.สว. ลงทะเบียน รับ Mask และเนื้อเพลง
11.00 - 12.00 น.	- สมาชิก พอ.สว. ชักซ้อมความเข้าใจในการเข้ารับพระราชทาน ดังนี้ 1.เข้มเครื่องหมาย พอ.สว. เข้มพระนามาภิไธยย่อ สว. และโล่ 2.ร้องเพลง เดือนเพ็ญ, ดวงแก้วในดวงใจ 3.จัดที่นั่งการถ่ายรูป
12.00 - 12.30 น.	- พักรับประทานอาหารกลางวัน
11.00 - 12.30 น.	- ลงทะเบียนแขกผู้มีเกียรติ, หัวหน้าส่วนราชการ, คณะกรรมการ และสมาชิก พอ.สว.ประจำจังหวัด
12.30 - 13.00 น.	- ชักซ้อมการเข้ารับพระราชทาน
14.00 - 14.30 น.	- เตรียมรับเสด็จ
14.30 น. เป็นต้นไป	- สมเด็จพระเจ้าน้องนางเธอ เจ้าฟ้าจุฬาภรณวลัยลักษณ์ อัครราชกุมารี กรมพระศรีสวางควัฒน วรขัตติยราชนารี เสด็จถึงโรงเรียนประจวบวิทยาลัย อำเภอเมือง จังหวัดประจวบคีรีขันธ์ โดย เฮลิคอปเตอร์พระที่นั่ง

ร่าง กำหนดการและกิจกรรม

14.30 น. เป็นต้นไป	<p>- ผู้ว่าราชการจังหวัดประจวบคีรีขันธ์, ผู้พิพากษาหัวหน้าศาลจังหวัดประจวบคีรีขันธ์, ผู้บัญชาการมณฑลทหารบกที่ 15, ผู้บังคับการตำรวจภูธรจังหวัดประจวบคีรีขันธ์, นายกเหล่ากาชาดจังหวัดประจวบคีรีขันธ์, นายแพทย์สาธารณสุขจังหวัดประจวบคีรีขันธ์ และผู้อำนวยการโรงเรียนประจวบวิทยาลัย เฝ้ารับเสด็จ</p>
	<p>- เสด็จถึง หอประชุมโรงเรียนประจวบวิทยาลัย ประธานกรรมการ พอ.สว. กรรมการ อนุกรรมการ และอาสาสมัครสมาชิก พอ.สว. เฝ้ารับเสด็จ</p>
	<p>- ประธานกรรมการ พอ.สว. ประจำจังหวัดประจวบคีรีขันธ์ กราบทูลรายงาน</p>
	<p>- เลขาธิการมูลนิธิ พอ.สว. เบิกผู้แทนกรรมการ และอนุกรรมการ เข้ารับพระราชทานเข็มเครื่องหมายกรรมการ อนุกรรมการ และเบิกอาสาสมัครเข้ารับพระราชทานเข็มเครื่องหมาย พอ.สว. เข็มพระนามาภิไธยย่อ สว. และโล่ ตามลำดับ</p>
	<p>- ร่วมขับร้องเพลง จำนวน 2 เพลง (เดือนเพ็ญ, ดวงแก้วในดวงใจ)</p>
	<p>- พระราชทานพระดาร์ส และพระราชทานพรแก่อาสาสมัคร พอ.สว.</p>
	<p>- ฉายพระรูปพร้อมกับอาสาสมัคร พอ.สว.</p>
	<p>- ประทับเฮลิคอปเตอร์พระที่นั่งจากสนามบินเฮลิคอปเตอร์ชั่วคราวโรงเรียนประจวบวิทยาลัย อำเภอเมือง จังหวัดประจวบคีรีขันธ์ เสด็จไปยังท่าอากาศยานหัวหิน อำเภอหัวหิน จังหวัดประจวบคีรีขันธ์</p>

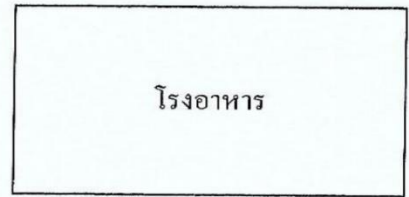
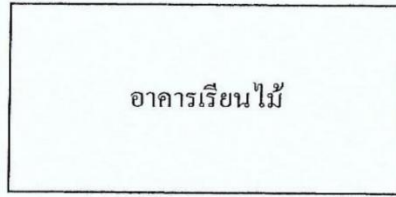
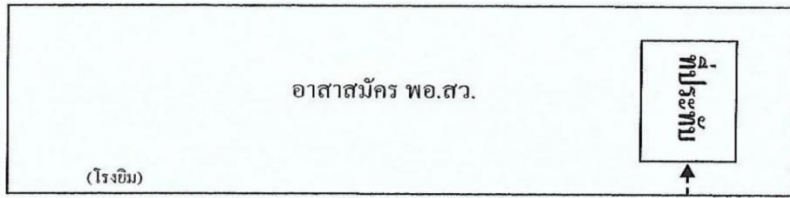

รถห้องสรง

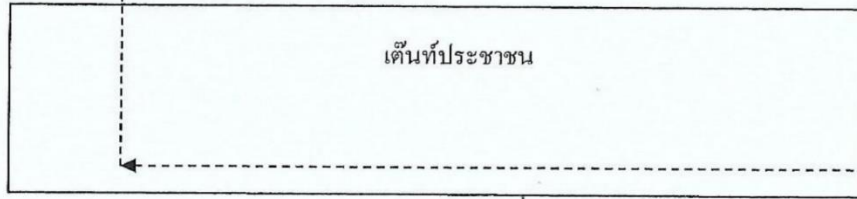

ร.ร. ประจวบวิทยาลัย ต.เกาะหลัก อ.เมือง จ.ประจวบคีรีขันธ์
(วันพุธที่ 16 กันยายน 2563)

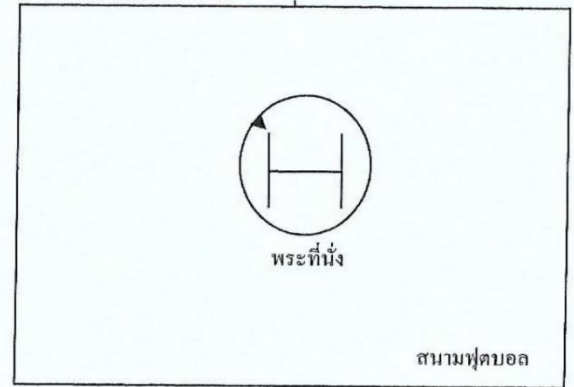
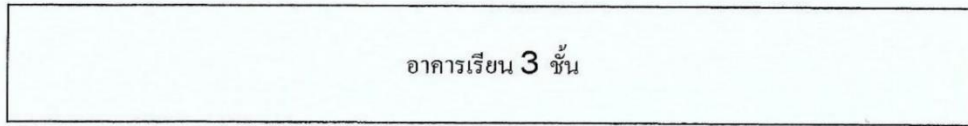

ผังโรงเรียนประจวบวิทยาลัย

หมายเลขแสดงอาคารโรงเรียนประจวบวิทยาลัย

1. ห้องประทับรับรอง (ห้องผู้อำนวยการ อาคาร 2)
2. ห้องรับรองสำหรับผู้ติดตามในพระองค์ (ห้องประชาสัมพันธ์ อาคาร 2)
3. ห้องรับรองสำหรับคณะส่วนล่วงหน้า (ห้องประชุมประจวบ อาคาร 2)
4. ห้องรับรองสำหรับนักบิน (ห้องรับประทานอาหารครู อาคารโรงอาหาร)
5. ห้องรับรองแขกผู้มีเกียรติ, หน.ส่วนราชการ, คณะกรรมการ (อาคาร 100 ปี)
6. หน่วยแพทย์เคลื่อนที่ พอ.สว. อาคารโดม
7. เยี่ยมสมาชิก พอ.สว. อาคารหอประชุม
8. กอ.ร่วม อาคารพิธีญญการ

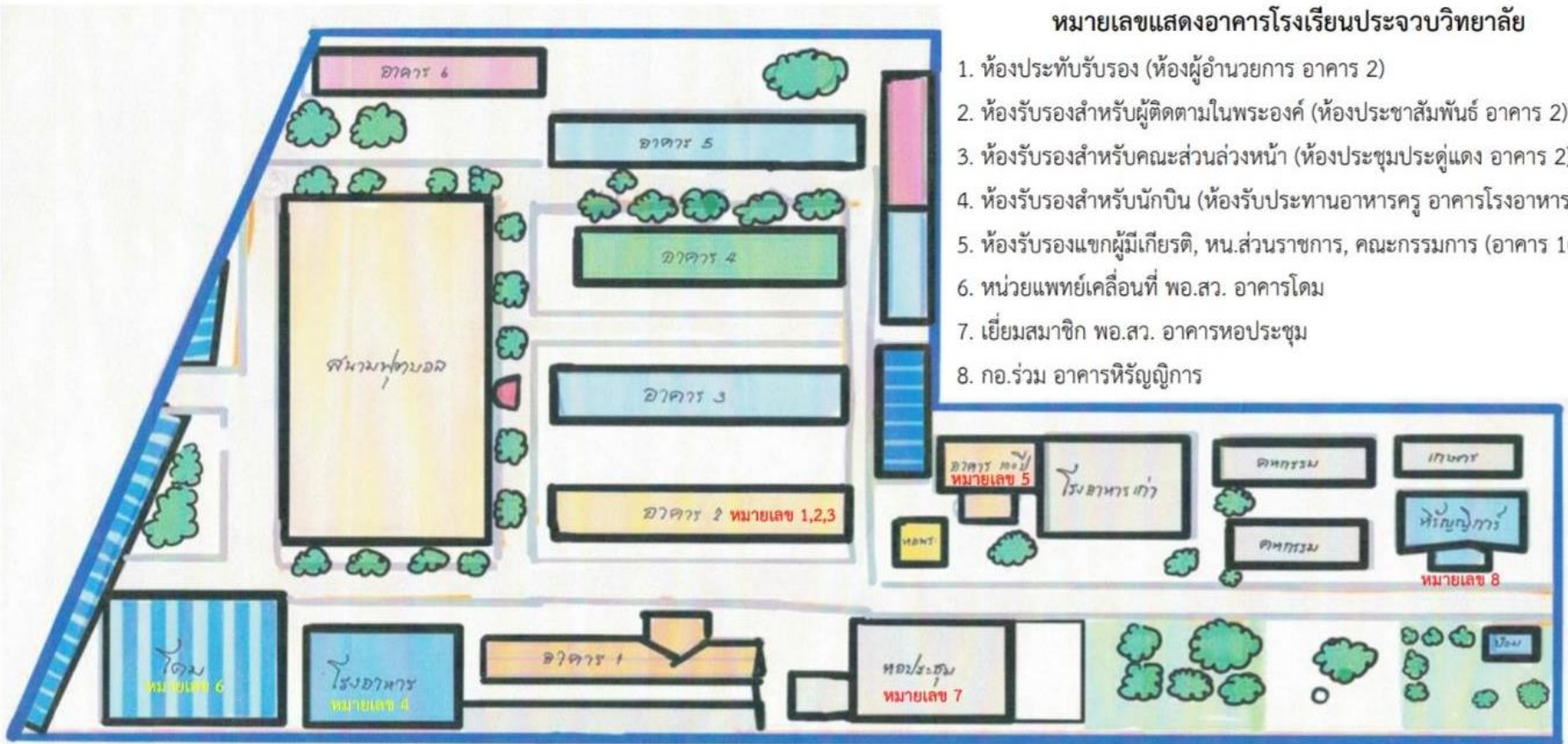

ผังอาคารโดม ๑๐๐ ปี โรงเรียนประจวบวิทยาลัย

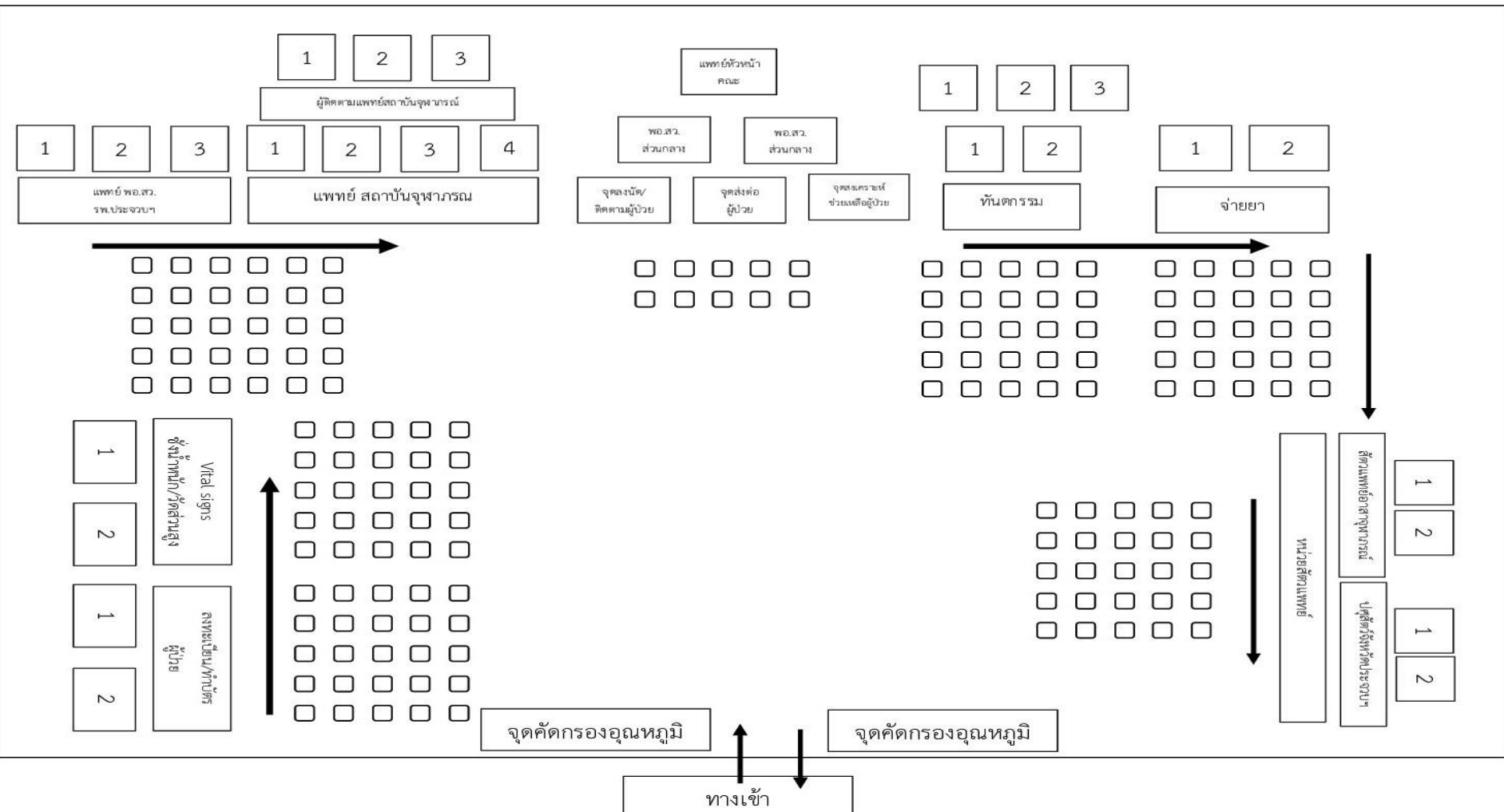

ระเบียบวาระที่ 4

เรื่องแจ้งเพื่อทราบ

4.2 แผนปฏิบัติงานหน่วยแพทย์
เคลื่อนที่ พอ.สว. จังหวัดประจวบคีรีขันธ์
ปีงบประมาณ 2564

โดย...รองศิริพรรณ กลีบจันทร์ สสจ.ปข.

แผนปฏิบัติงานหน่วยแพทย์เคลื่อนที่ พอ.สว.

แผนปฏิบัติงานหน่วยแพทย์เคลื่อนที่ พอ.สว. ประจำเดือน พฤศจิกายน 2563

ครั้งที่	วันที่	สถานที่
3/2564	วันที่ 14 พฤศจิกายน 2563	ม.6 บ้านหลังมุก ต.ช้างแรก อ.บางสะพานน้อย
4/2564	วันที่ 18 พฤศจิกายน 2563	ม.6 บ้านแพรกดตะลุย ต.เขาจ้าว อ.ปราณบุรี
4/2564	วันที่ 28 พฤศจิกายน 2563	ม.10 บ้านหัวเขา ต.ห้วยยาง อ.ทับสะแก

*****หมายเหตุ** หลังจากเสร็จจากการออกหน่วย สสจ.ปข., นายกเหล่ากาชาดจังหวัดฯ, สถานีกาชาดหัวหินเฉลิมพระเกียรติฯ จะลงพื้นที่เยี่ยมผู้ป่วยในพระราชานุเคราะห์ของมูลนิธิ พอ.สว. จำนวน 2 คน เพื่อมอบชุดยาสามัญประจำบ้านและถุงยังชีพขอให้ผู้รับผิดชอบงาน พอ.สว. รพ./สสอ. ประสานผู้ป่วยในการลงเยี่ยมฯ

ระเบียบวาระที่ 4

เรื่องแจ้งเพื่อทราบ

4.3 สถานการณ์โรคติดเชื้อ COVID-19

โดย...SAT สสจ.ปท.

สถานการณ์โรคติดเชื้อโคโรนาไวรัส 2019 (COVID-19)

(ข้อมูล 26 ตุลาคม 2563)

พบผู้ป่วยยืนยันใน 215 ประเทศ/ดินแดน และ 2 เรือสำราญ

ผู้ป่วย 43,767,737 ราย

เสียชีวิต 1,164,224 ราย (2.7%)

สถานะการรักษาผู้ป่วย

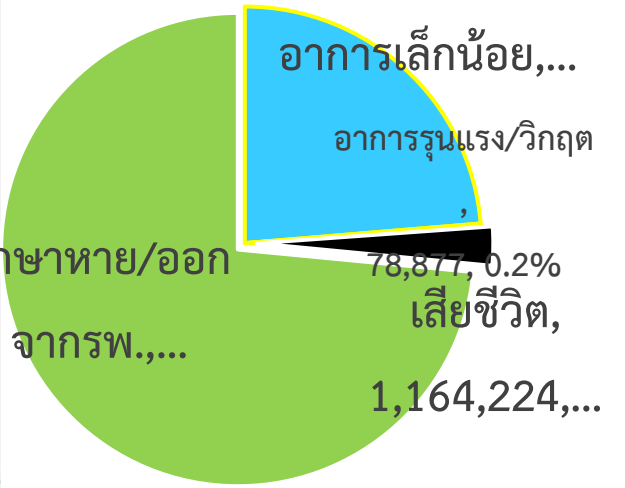
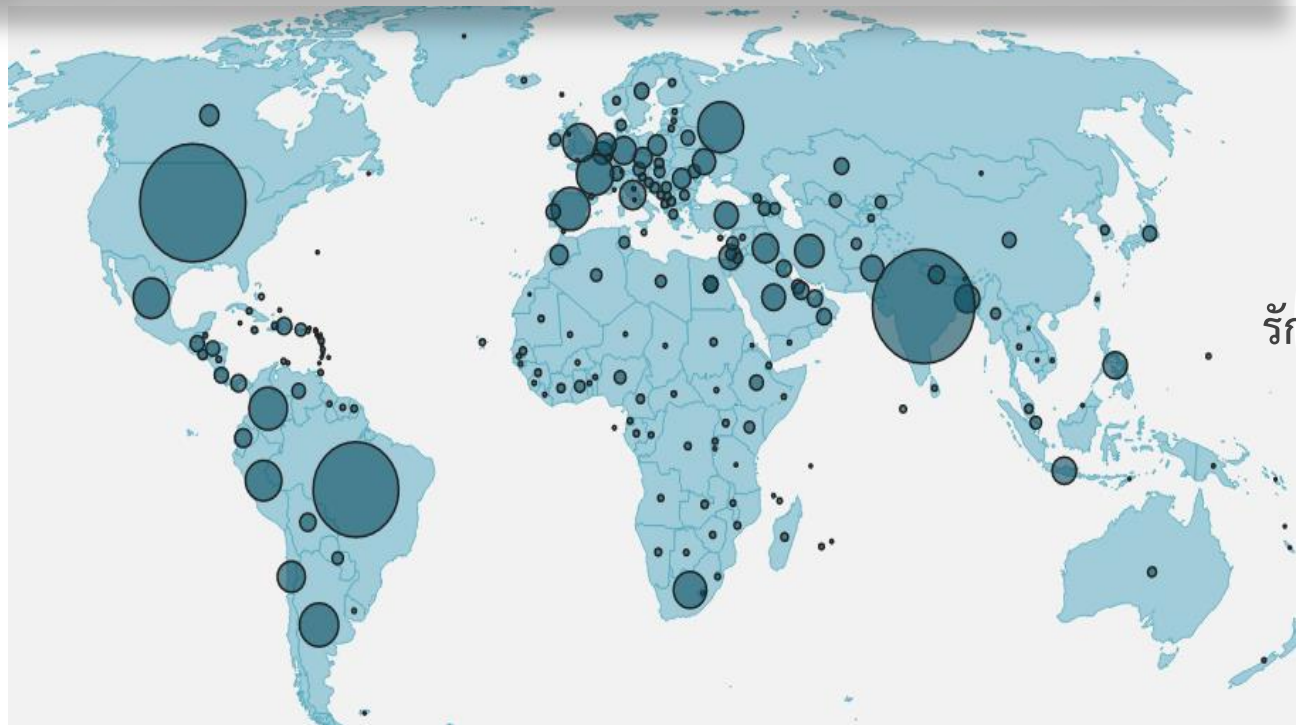

สถานการณ์โรคติดเชื้อโคโรนาไวรัส 2019 (COVID-19)

(ข้อมูล 26 ตุลาคม 2563)

10 ลำดับประเทศ ที่พบโรคสูงสุด

ประเทศ/อื่นๆ	รวมป่วย	ป่วยใหม่	รวมเสียชีวิต	%	เสียชีวิตใหม่	รักษาหาย	%	อาการรุนแรง	อัตราป่วย 1M pop	อัตราตาย 1M pop	อัตราตรวจ 1M pop
สหรัฐอเมริกา	8,960,026	67,165	231,033	2.58	517	5,822,424	65.0	16,470	27,018	697	405,122
เท็กซัส	920,160	6,419	18,117	1.97	51						
แคลิฟอร์เนีย	911,786	3,822	17,399	1.91	42						
อินเดีย	7,945,888	36,838	119,535	1.50	505	7,198,715	90.6	8,944	5,740	86	74,738
บราซิล	5,411,550	17,422	157,451	2.91	288	4,865,930	89.9	8,318	25,401	739	102,795
รัสเซีย	1,531,224	17,347	26,269	1.72	219	1,146,096	74.8	2,300	10,491	180	396,159
ฝรั่งเศส	1,165,278	26,771	35,018	3.01	257	111,347	9.6	2,770	17,839	536	227,802
สเปน	1,156,498	17,396	35,031	3.03	93	N/A	N/A	2,163	24,732	749	356,926
อาร์เจนตินา	1,102,301	11,712	29,301	2.66	405	909,586	82.5	5,038	24,318	646	62,876
โคลอมเบีย	1,025,052	9,167	30,348	2.96	194	924,044	90.1	2,365	20,077	594	93,811
สหราชอาณาจักร	894,690	20,890	44,998	5.03	102	N/A	N/A	743	13,157	662	472,807
เม็กซิโก	891,160	4,360	88,924	9.98	181	650,355	73.0	2,781	6,889	687	17,746

สถานการณ์โรคติดเชื้อโคโรนาไวรัส 2019 (COVID-19)

(ข้อมูล 26 ตุลาคม 2563)

ประเทศ/อื่นๆ	รวมป่วย	ป่วยใหม่	รวมเสียชีวิต	%	เสียชีวิตใหม่
อินโดนีเซีย	392,934	3,222	13,411	3.41	112
ฟิลิปปินส์	371,630	1,607	7,039	1.89	62
สิงคโปร์	57,973	3	28	0.05	
พม่า	46,200	1426	1,122	2.43	27
มาเลเซีย	27,805	1240	236	0.85	7
ประเทศไทย	3,743	7	59	1.58	
เวียดนาม	1,169	1	35	2.99	
กัมพูชา	287			0.00	
บรูไน	148		3	2.03	
ลาว	24			0.00	



พื้นที่ประกาศเขตติดโรค

ประเทศในเอเชียพบผู้ป่วยอย่างต่อเนื่อง ได้แก่
อินเดีย บังกลาเทศ ปากีสถาน ฟิลิปปินส์ อินโดนีเซีย ญี่ปุ่น เมียนมา

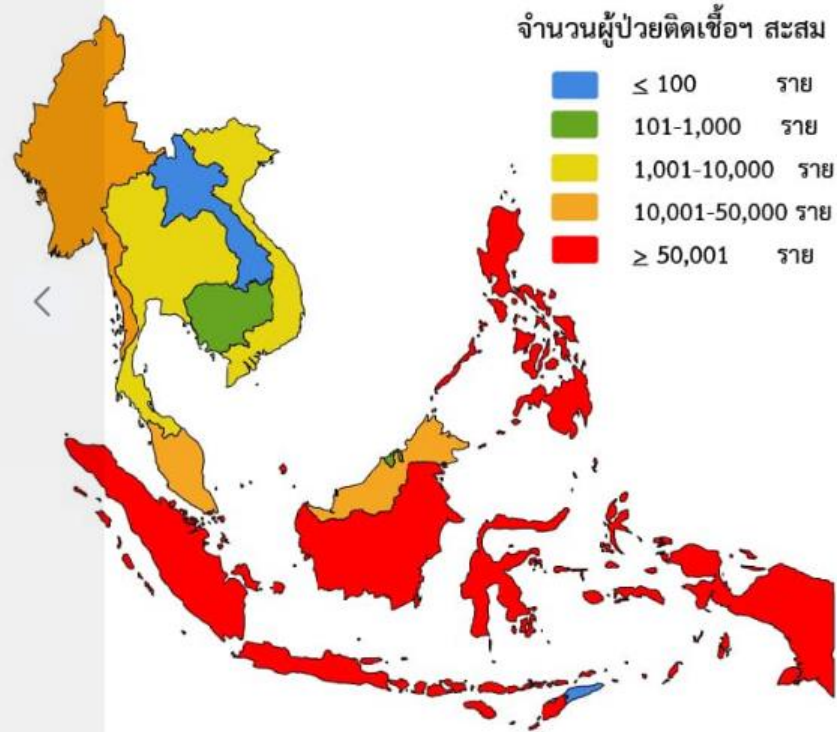

(ข้อมูล ณ 26 ตุลาคม 2563 เวลา 10.00 น.) ที่มา : worldometers

แนวโน้มจำนวนผู้ป่วย ผู้รักษาหาย/ออกจากรพ.และผู้เสียชีวิต รายใหม่ทั่วโลก

จำนวนผู้ป่วยรายใหม่เปรียบเทียบกับรายทวีป

Covid-19 cases compared by continent

Number of cases per day, seven-day rolling average, by thousands

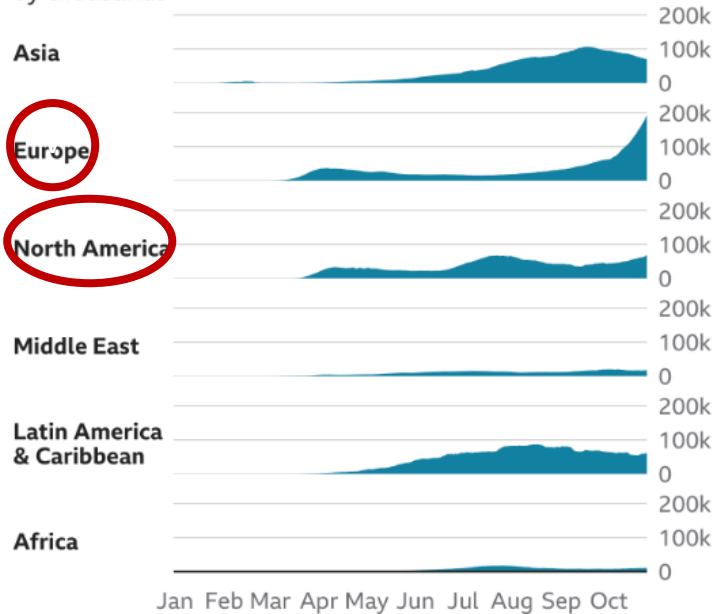

Oceania cases excluded as too low to register on scale

Source: ECDC and national public health agencies, data to 25 Oct

BBC

ผู้ป่วยใหม่ 410,521 ราย

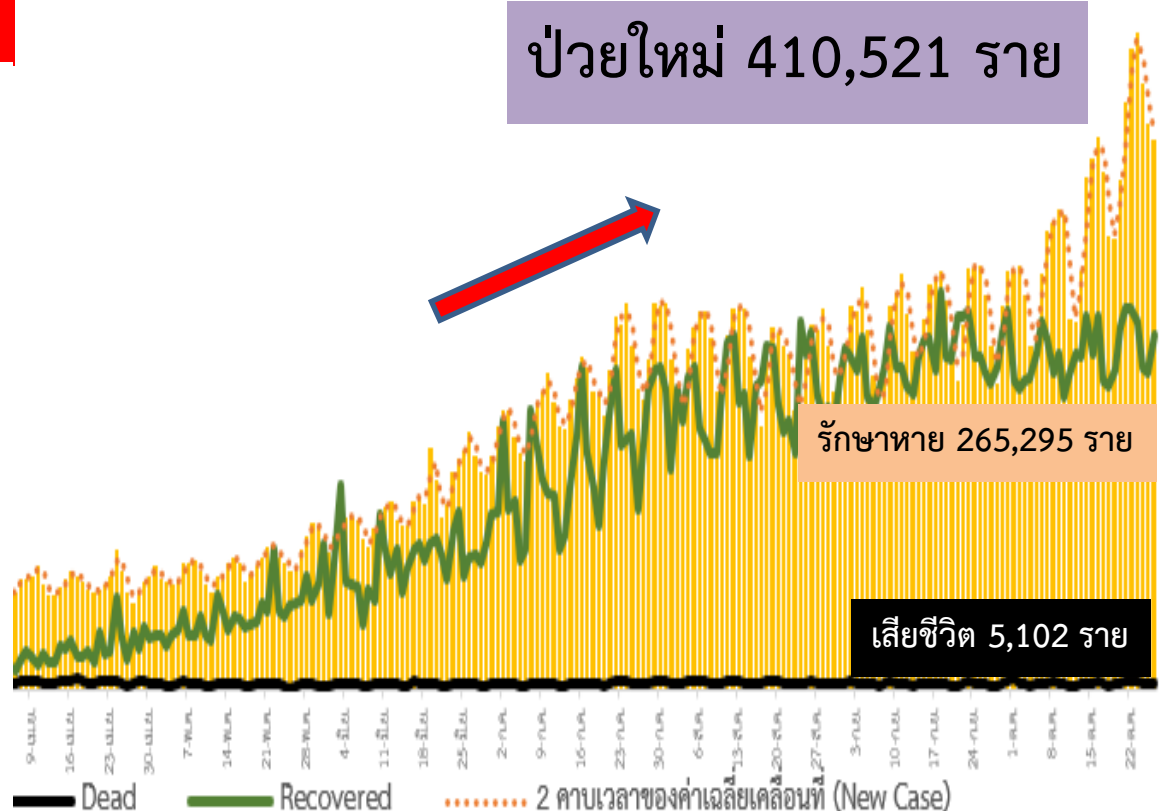

สถานการณ์โรคติดเชื้อโคโรนาไวรัส 2019 (COVID-19)

(ข้อมูล 26 ตุลาคม 2563)

แนวโน้ม 10 ลำดับประเทศ ที่พบโรคสูงสุด

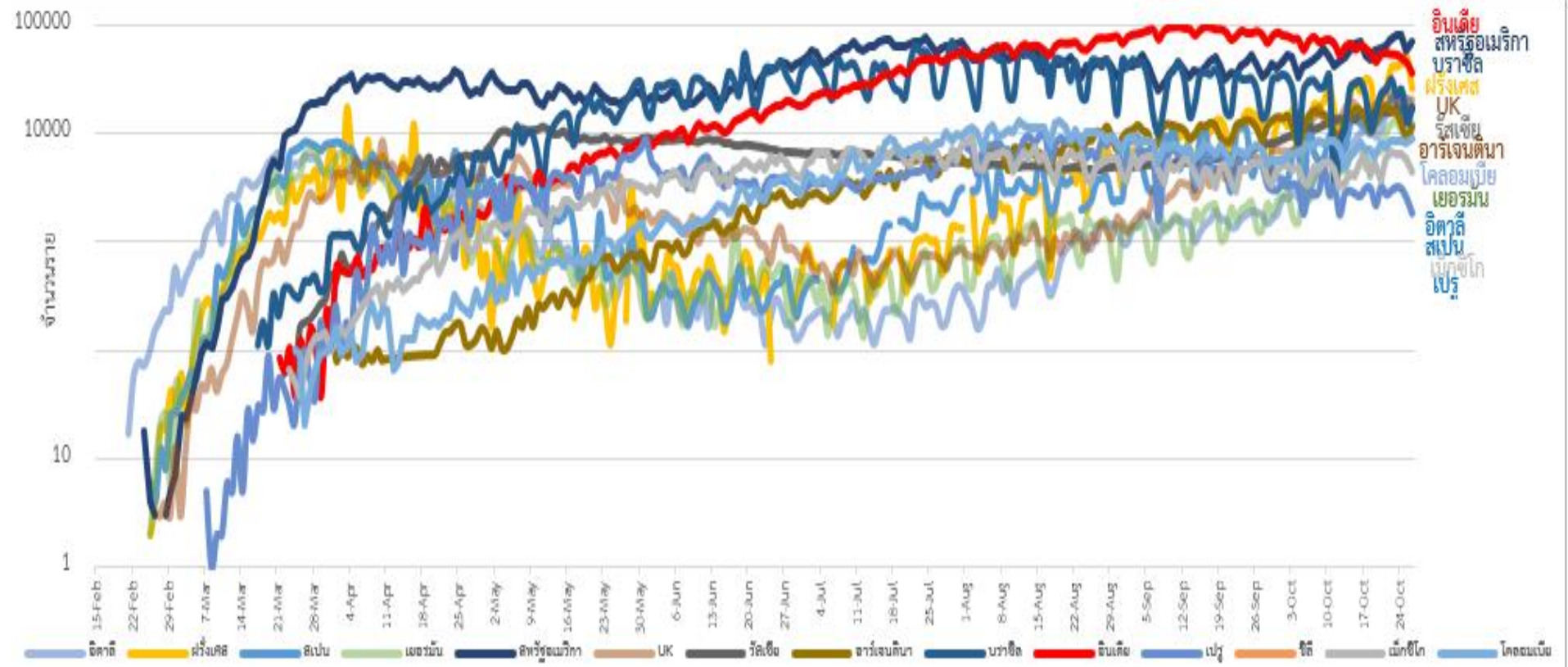



จำแนกผู้ป่วยและเสียชีวิตโรคติดเชื้อไวรัสโคโรนา 2019 รายใหม่

ประจำสัปดาห์ ของเมียนมา

วันที่ 14 – 20 ก.ย. 63	วันที่ 21 - 27 ก.ย. 63	วันที่ 28 ก.ย.- 4 ต.ค. 63	วันที่ 5 - 11 ต.ค. 63	วันที่ 12 - 18 ต.ค. 63
ยอดผู้ป่วยรายใหม่ 2,506 ราย	ยอดผู้ป่วยรายใหม่ 4,728 ราย	ยอดผู้ป่วยรายใหม่ 7,803 ราย	ยอดผู้ป่วยรายใหม่ 10,176 ราย	ยอดผู้ป่วยรายใหม่ 8,055 ราย
เสียชีวิตรายใหม่ 73 ราย	เสียชีวิตรายใหม่ 109 ราย	เสียชีวิตรายใหม่ 214 ราย	เสียชีวิตรายใหม่ 234 ราย	เสียชีวิตรายใหม่ 234 ราย

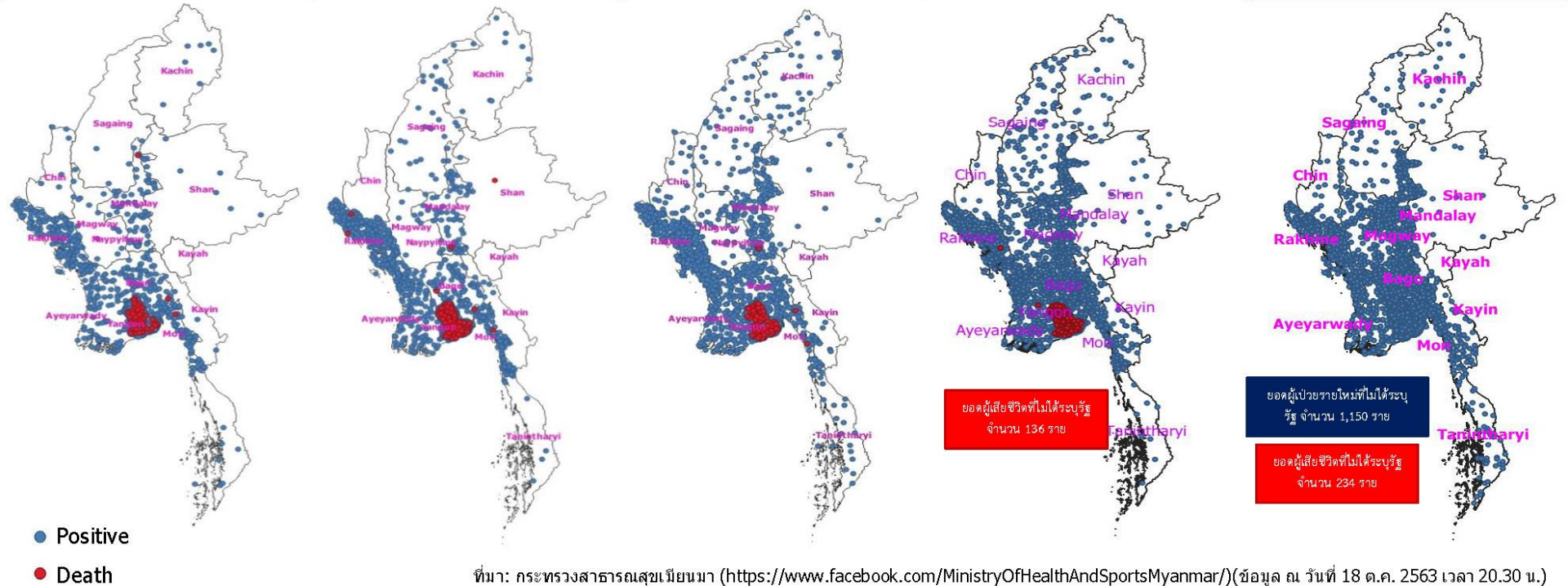

ที่มา: กระทรวงสาธารณสุขเมียนมา (<https://www.facebook.com/MinistryOfHealthAndSportsMyanmar/>)(ข้อมูล ณ วันที่ 18 ต.ค. 2563 เวลา 20.30 น.)

สถานการณ์โรคติดเชื้อไวรัสโคโรนา 2019 ของประเทศเมียนมา

จำนวนผู้ป่วยประจำวัน ที่ 26 ตุลาคม 2563

สัดส่วนผู้ป่วยตามภูมิภาค

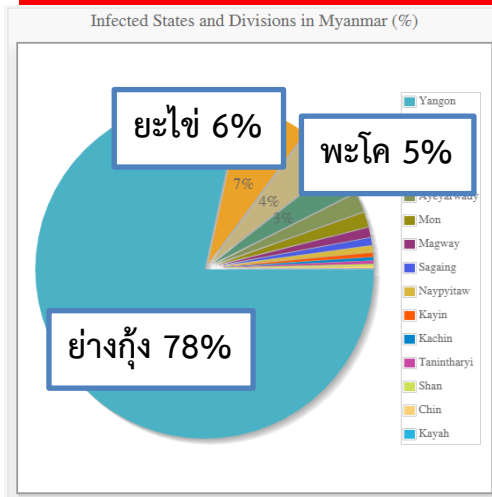

แนวโน้มผู้ป่วยและเสียชีวิตรายใหม่
รายวัน COVID-19 ประเทศเมียนมา

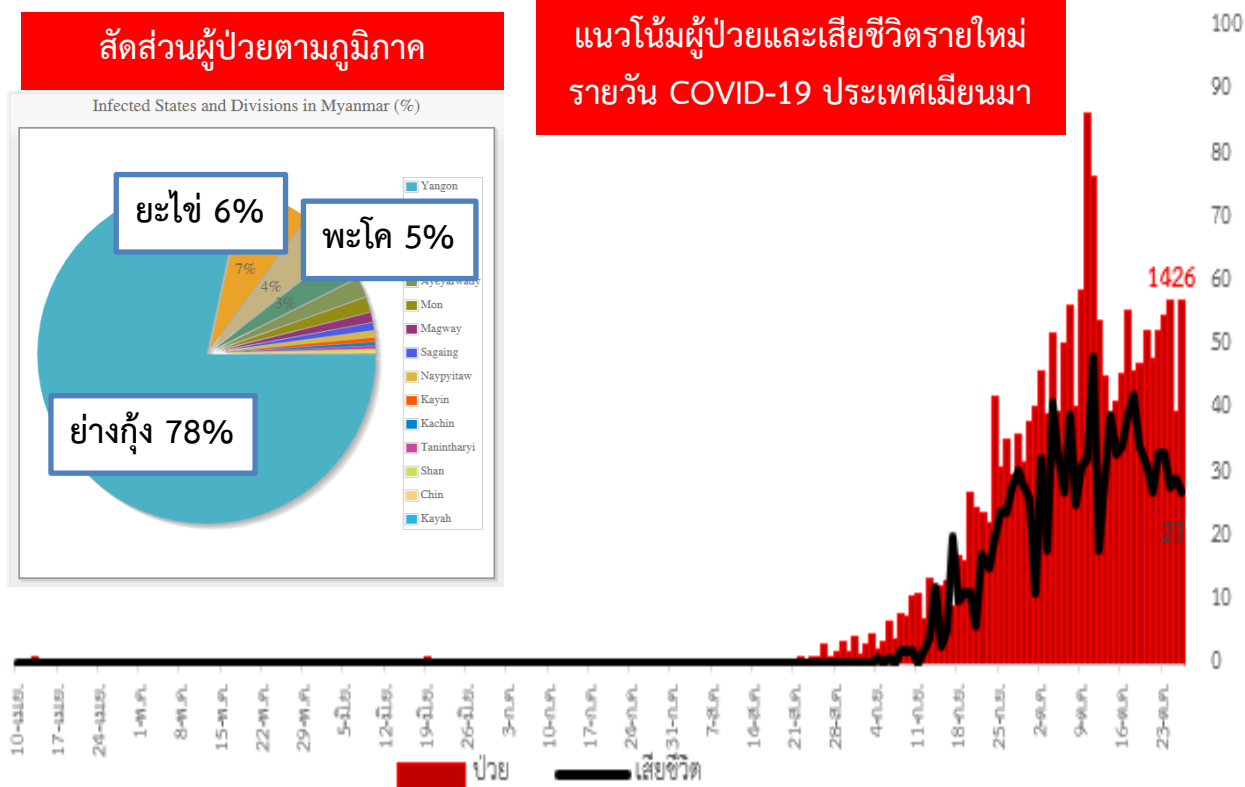

ผู้ติดเชื้อรายใหม่ 1,426 ราย

ผู้ติดเชื้อสะสม 46,200 ราย

เสียชีวิตใหม่ 27 ราย

เสียชีวิตสะสม 1,122 ราย
(2.43%)

กำลังรักษา 19,071 ราย (41.3%)

รักษาหาย 26,007 ราย (56.3%)

สถานการณ์โรคติดเชื้อไวรัสโคโรนา 2019 ของประเทศไทย

จำนวนผู้ป่วยรายใหม่ภาคตะวันออกเฉียงเหนือ รายจังหวัด ประเทศไทย

ข้อมูลวันที่ 26 ตุลาคม 2563

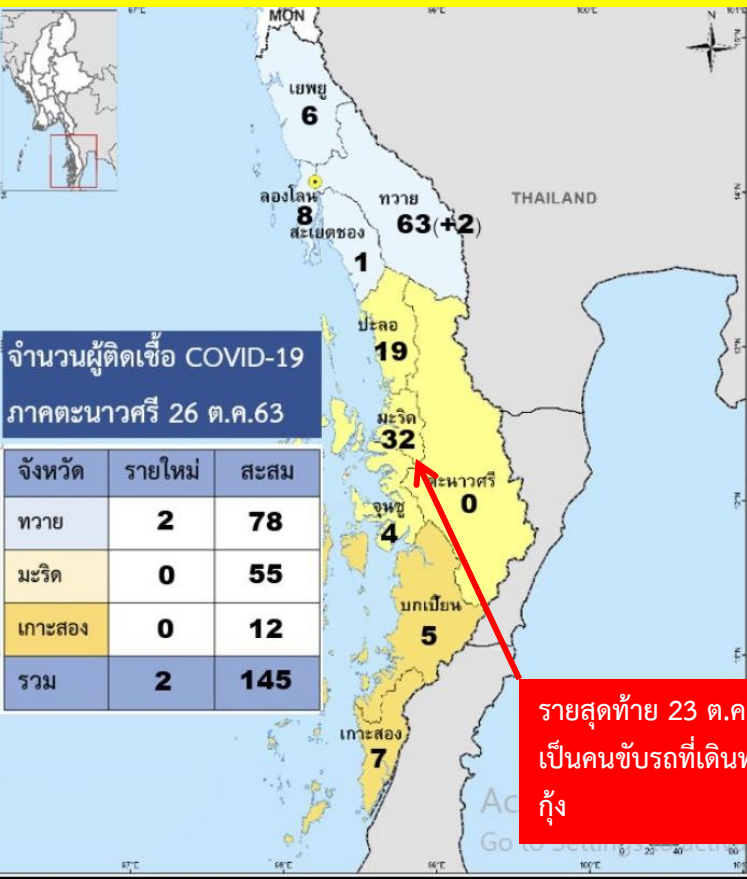

มาตรการในภาคตะวันออกเฉียงเหนือ

- จังหวัดทวายมีมาตรการเข้มให้เปิดตลาดสดครึ่งหนึ่งของร้านค้า และสลับกันเปิดในแต่ละวัน
- จังหวัดมะริดและเกาะสองได้สั่งห้ามรถบรรทุกทุกสินค้าเข้าในเมือง จนกว่าจะทราบผลการตรวจเชื้อทั้งคนขับรถและคนติดตามรถ
- จังหวัดมะริดมีมาตรการเข้ม คนขับรถบรรทุกทุกคนต้องรับการตรวจเชื้อโดย Test Kit ทราบผลภายใน 40 นาที
- ปิดการจราจรถนนและตลาดมะริดเป็นเวลา 7 วัน หลังตรวจพบเชื้อ SAR-CoV-2 ผู้ขายสินค้าในตลาด

รายสุดท้าย 23 ต.ค.(อำเภอมะริด) เป็นคนขับรถที่เดินทางมาจากย่างกุ้ง

รายงานสถานการณ์ COVID-19 ในประเทศไทย

ข้อมูล ณ วันที่ 26 ตุลาคม 2563 โดย กรมควบคุมโรค กระทรวงสาธารณสุข

ผู้ป่วยรายใหม่วันนี้

+7 ราย

ผู้ป่วยยืนยันสะสม

3,743 ราย

หายป่วยแล้ว

3,543 ราย

เสียชีวิต

59 คน

ติดเชื้อ
ในประเทศ

0 ราย

สถานที่กักกัน
ที่รัฐจัดให้

7 ราย

ติดเชื้อ
ในประเทศ

2,451 ราย

สถานที่กักกัน
ที่รัฐจัดให้

795 ราย

เพิ่มขึ้น

13 ราย

ร้อยละ (Percentage)

94.66%

เพิ่มขึ้น = 0 ราย

ร้อยละ (Percentage) 1.58%

ประวัติเสี่ยง

ผู้ที่เดินทางมาจากต่างประเทศ และเข้า State Quarantine

จาก บาห์เรน 1 ราย ออสเตรเลีย 1 ราย จอร์แดน 1 ราย อิรัก 1 ราย

กาตาร์ 1 ราย ตุรกี 1 ราย คูเวต 1 ราย

7 ราย

รวม 7 ราย

ภาคเหนือ

107

ภาคตะวันออกเฉียงเหนือ

112

ภาคกลาง

735

กรุงเทพฯ และนนทบุรี

2,044

ภาคใต้

745

ผู้ป่วยรักษาอยู่

141

ราย

จำนวนผู้ป่วยยืนยัน

จำแนกตามพื้นที่รักษา (ราย)

ผลการดำเนินงานเฝ้าระวังคัดกรองผู้สงสัยโรคติดเชื้อไวรัสโคโรนา 2019 ชายแดนประจวบฯ

การสุ่มตรวจตัวอย่างด้วยวิธี RT-PCR(COVID-19) ชาวเมียนมาที่เดินทางมาที่รถขนส่งสินค้าที่เขตรอย ต่อไทย-เมียนมา (No man Land) ก่อนถึงช่องทางด่านผ่อนปรนพิเศษด่านสิงขร ตั้งแต่ 12 ตุลาคม 2563

วันที่	จำนวนตรวจ RT-PCR (พม่า)		ผลตรวจ
	ผู้ขนส่งสินค้า	ยานพาหนะ	
12 ต.ค 63	6/21	6/11	ไม่พบเชื้อ
13 ต.ค 63	10/25	8/12	ไม่พบเชื้อ
14 ต.ค 63	10/20	9/10	ไม่พบเชื้อ
15 ต.ค 63	10/26	8/13	ไม่พบเชื้อ
16 ต.ค 63	2/27	7/14	ไม่พบเชื้อ
17 ต.ค 63	10/22	8/12	ไม่พบเชื้อ
18 ต.ค 63	10/20	9/11	ไม่พบเชื้อ
19 ต.ค 63	5/25	5/12	ไม่พบเชื้อ
20 ต.ค 63	7/21	5/11	ไม่พบเชื้อ
21 ต.ค 63	11/33	9/18	ไม่พบเชื้อ
22 ต.ค 63	10/33	4/15	ไม่พบเชื้อ
23 ต.ค 63	4/22	3/11	ไม่พบเชื้อ
24 ต.ค 63	5/27	3/13	ไม่พบเชื้อ
25 ต.ค 63	3/24	3/13	รอผล
26 ต.ค 63	5/35	4/19	รอผล

ผู้ขนส่งสินค้า (พม่า) 108 ราย จากรถขนส่ง 91
ผลไม่พบเชื้อ 100 ราย รอผล 8 ราย



ผลการดำเนินงานเฝ้าระวังคัดกรองผู้สงสัยโรคติดเชื้อไวรัสโคโรนา 2019 ชายแดนประจวบฯ

การตรวจตัวอย่างด้วยวิธี PCR (COVID-19) ชาวต่างด้าวที่ถูกจับกุมกรณีหลบหนีเข้าเมือง และชาวไทยที่ลักลอบข้ามแดนกลับจากประเทศเมียนมา วันที่ 13 กรกฎาคม 2563-13 ตุลาคม 2563

เหตุการณ์	จำนวนตรวจ RT-PCR	ผลตรวจ
13-19 ก.ค. กรณีชาวพม่าลักลอบเข้าเมือง ช่องทางธรรมชาติสิงขร อ.เมือง	34	ไม่พบเชื้อ
1 ก.ย. กรณีชาวโรงเรียนปิดที่ ต.หัวสัตว์ใหญ่ อ.หัวหิน ตรวจชาวไทยที่ทำให้ลักลอบข้ามแดนกลับจากประเทศเมียนมา อ.หัวหิน	5	ไม่พบเชื้อ
6 ก.ย. กรณีนายจ้างส่งส่วยลูกจ้าง ชาวเมียนมาเดินทางกลับจากไปงานศพ อ.มะริด ประเทศเมียนมา อ.ทับสะแก	1	ไม่พบเชื้อ
7 ก.ย. กรณีชาวเมียนมาลักลอบหลบหนีเข้าเมือง ประวัติเดินทางมาจาก จ.สมุทรสาคร ถูกจับกุมของพรมแดนธรรมชาติสิงขร อ.เมือง	1	ไม่พบเชื้อ
8 ก.ย. กรณีชาวบังคลาเทศหลบหนีเข้าเมือง เส้นทางเพชรเกษม เป็นชาวบังคลาเทศ 5 ราย ชาวไทย 2 ราย อ.สามร้อยยอด	7	ไม่พบเชื้อ
21 ก.ย. กรณีชาวไทยเดินทางกลับจากไปทำงานควบคุมงานก่อสร้าง ที่เมืองมูดอง ประเทศเมียนมา อ.สามร้อยยอด	1	ไม่พบเชื้อ
25 ก.ย. กรณีแรงงานชาวเมียนมาหลบหนีเข้าเมือง หางานทำ อ.หัวหิน	8	ไม่พบเชื้อ
13 ต.ค. กรณีรถยนต์ตกร่องกลางถนน พบชาวกัมพูชาเดินทางมาจาก จ.ปัตตานี ไม่มีหลักฐานหนังสือเดินทางและพบสิ่งเสพติด อ.สามร้อยยอด	5	ไม่พบเชื้อ

จำนวน 8 เหตุการณ์ จำนวน 62 ราย

ผลไม่พบเชื้อทุกราย



ผลการดำเนินงานเฝ้าระวังคัดกรองผู้สงสัยโรคติดเชื้อไวรัสโคโรนา 2019 ชายแดนประจวบฯ

ตรวจคัดกรองแรงงานต่างด้าวในโรงงาน สถานประกอบการ

วันที่ 21 ตุลาคม 2563 คัดกรองแรงงานชาวเมียนมา บ.ทิปโก้ 80 ราย

สุ่มตรวจ RT-PCR 2 ราย ไม่พบเชื้อ



ให้สุขศึกษา



คัดกรอง

ประเมินมาตรการ สุขาภิบาล



สุ่มตัวอย่าง

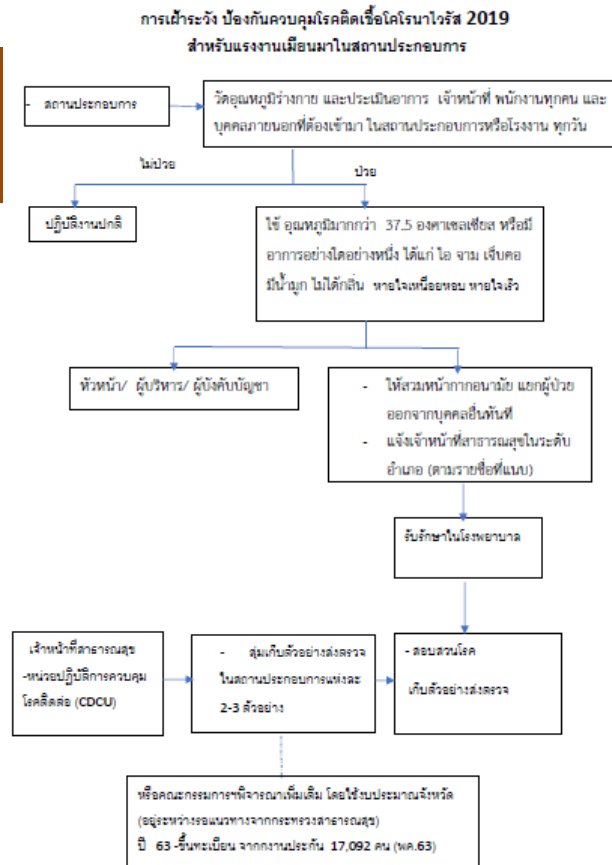

ผลการดำเนินงานเฝ้าระวังคัดกรองผู้สงสัยโรคติดเชื้อไวรัสโคโรนา 2019 ชายแดนประจวบฯ

ตรวจตัวอย่างด้วยวิธี RT-PCR ผู้ป่วยปอดบวมทุกรายที่รักษาตัวในโรงพยาบาล
วันที่ 12-26 ต.ค.2563

จำนวน 55 ราย

ผลไม่พบเชื้อ 43 ราย รอผล 12

ราย



สรุปผู้ป่วยเข้าเกณฑ์สอบสวนโรคติดเชื้อไวรัสโคโรนา 2019 จังหวัดประจวบคีรีขันธ์

ผู้ป่วยเข้าเกณฑ์สอบสวนโรค		ไม่พบเชื้อ	รอผลห้องปฏิบัติการ	รักษาอยู่	ออกจาก รพ.
รายใหม่	สะสม	476	1	1	476
1	477				

สรุปผู้ป่วยยืนยันโรคติดเชื้อไวรัสโคโรนา 2019 จังหวัดประจวบคีรีขันธ์

ผู้ป่วยยืนยันพบเชื้อ		รักษาอยู่	อาการรุนแรง	รักษาหาย/ออกจาก รพ.	เสียชีวิต
รายใหม่	สะสม	0	0	15	2
ไม่พบผู้ติดเชื้อรายใหม่เป็นวันที่ 207	17				

ภาครัฐเข้มข้น
ประชาชนร่วมแรง

เอกชนเข้มแข็ง
ประเทศไทยได้ไปต่อ



— 2 M. —



— 2 M. —



— 2 M. —



— 2 M. —



— 2 M. —



— 2 M. —



— 2 M. —



— 2 M. —



— 2 M. —



— 2 M. —



— 2 M. —



ระเบียบวาระที่ 4

เรื่องแจ้งเพื่อทราบ

4.4 ผลการดำเนินงานตามตัวชี้วัด
(PA/KPI) กระทรวงสาธารณสุข
ปีงบประมาณ 2563 จังหวัด
ประจวบคีรีขันธ์

โดย...กลุ่มงานพัฒนายุทธศาสตร์ฯ สสจ.ปข.

สรุปผลการประเมินตัวชี้วัด ประจำปีงบประมาณ พ.ศ. 2563 (ทั้งปี)

ข้อมูลจากเขต ณ วันที่ 28/09/63



PA

มี 24 ตัว

- ผ่าน จำนวน 21 ตัวชี้วัด (87.50 %)
- ไม่ผ่าน จำนวน 3 ตัวชี้วัด (12.50 %)



KPI

มี 32 ตัว

- ผ่าน จำนวน 25 ตัวชี้วัด (78.13 %)
- ไม่ผ่าน จำนวน 7 ตัวชี้วัด (21.87%)



รวม
PA & KPI

มี 56 ตัว

- ผ่าน จำนวน 46 ตัวชี้วัด (82.14 %)
- ไม่ผ่าน จำนวน 10 ตัวชี้วัด (17.86 %)

สรุปผลการดำเนินงานตาม PA ไตรมาสที่ 2 ปีงบประมาณ 2563

รายจังหวัดและภาพรวมเขตสุขภาพที่ 5



จังหวัด	จำนวน PA+KPI ทั้งหมด (ข้อ)	จำนวน PA+KPI ที่ประเมิน (ข้อ)	จำนวนข้อที่ผ่านเกณฑ์	จำนวนร้อยละที่ผ่านเกณฑ์
เพชรบุรี	67	56	47	83.93 %
สุพรรณบุรี	67	58	48	82.76 %
ราชบุรี	67	58	48	82.76 %
ประจวบคีรีขันธ์	67	56	46	82.14 %
กาญจนบุรี	67	56	44	78.57 %
สมุทรสงคราม	67	56	44	78.57 %
นครปฐม	67	58	44	75.86 %
สมุทรสาคร	67	58	39	67.24 %
รวมเขต 5	67	62	46	74.19 %

ระเบียบวาระที่ 4

เรื่องแจ้งเพื่อทราบ

4.5 สิ่งดีๆ ที่เกิดขึ้นและได้เรียนรู้
ร่วมกันในปีงบประมาณ 2563

โดย...กลุ่มงานพัฒนายุทธศาสตร์ฯ สสจ.ปข.

การต่อยอดนวัตกรรม: ระบบการอนุญาตสถานประกอบการ/ผลิตภัณฑ์สุขภาพ

เดิม ติดต่อ สสอ. (ยื่นคำขอ+ชำระ
เงิน)

Line Official : OSSC-Prachuap



ผลลัพธ์ (เปิดระบบ พ.ค.63)

- ลดระยะเวลา ~ 6,300 นาที (~ 105 ชั่วโมง)
- ลดค่าใช้จ่ายในการเดินทาง ~ 28,600 บาท

ความแตกต่าง

รายการ	ระบบเดิม สสอ.	ระบบ Line official
กระบวนการ	ต่ออายุ/ ตรวจประเมินสถานที่	ทุกกระบวนการ ให้คำปรึกษา
การยื่นคำขอ	ยื่นคำขอที่ สสอ.	ยื่นคำขอทางไปรษณีย์ (ตรวจสอบคำขอก่อนทาง ไลน์ OA)
การชำระเงิน	ออก QR Code สสจ.	เชื่อมโยงกับระบบสั่งชำระ ของ อย. (สบส. ยังยังออก QR Code ของ สสจ.)
ดาวน์โหลด	ไม่มี	แบบฟอร์ม,ลงนัด,แจ้ง ปชส

จำนวนผู้เข้าใช้ระบบ

ประเภท	ผปก. ทั้งหมด	การเข้าถึงระบบ		
		มิ.ย.	ก.ค.	รวม
อาหาร	379	30	85	115 (30%)
นวด สปา	164	42	61	103 (63%)
สถานพยาบาล	199	8	14	22 (11%)
ยา	225	6	18	24 (11%)
เครื่องสำอาง	75	3	7	10 (13%)

การจัดระบบบริหารจัดการ ~ สร้างรายได้ให้หน่วยบริการ

พัฒนาแพทย์แผนไทย ในหน่วยบริการ



ตัวอย่าง รพ.สต.ที่มีรายได้จากบริการแพทย์แผนไทยเพิ่มขึ้นอย่างโดดเด่น

รพ.สต.	มี.ค.63	เม.ย..63	พ.ค.63	มิ.ย.63
- เกาะหลัก	139,575.20	78,090.00	90,295.66	136,544.50
- เฉลิมพระเกียรติฯ	89,655.50	70,018.00	86,946.00	88,105

แหล่งข้อมูล : สสอ.เมืองฯ (เริ่มเก็บข้อมูล มี.ค.63)

ผลลัพธ์เชิงคุณภาพ

- ผู้ป่วยประหยัดค่าใช้จ่ายในการซื้อยา และการรักษา เพิ่มขึ้น
- ผู้ป่วยได้รับการบริการที่ดีกว่าเดิม
- ลดการใช้ยาในโรงพยาบาล (ผป.รับยาแผนปัจจุบันน้อยลง + ภาวะสุขภาพดีขึ้น)

การจัดระบบบริหารจัดการ ~ สร้างรายได้ให้หน่วยบริการ

พัฒนาระบบบริการรองรับการเบิกจ่ายตรงสิทธิข้าราชการส่วนท้องถิ่นใน รพ.สต.

การเบิกจ่ายตรงสิทธิข้าราชการ อปท. ใน รพ.สต.

- รพ.สต. ขึ้นทะเบียนเป็นหน่วยบริการเบิกจ่ายตรงฯ 81 แห่ง (100%)

- รพ.สต. ได้รับการโอนเงินจาก สปสช. จำนวน 75 แห่ง คิดเป็น 92.59 %
- รพ.สต. ที่อยู่ระหว่างการดำเนินการ จำนวน 6 แห่ง คิดเป็น 7.41 %

อำเภอ	จำนวน รพ.สต. (แห่ง)	รพ.สต. รับเงินโอนสิทธิ อปท.		จำนวนเงินที่ได้รับ (บาท)
		(แห่ง)	%	
หัวหิน	9	9	100.00	72,591.60
ปราณบุรี	7	7	100.00	38,813.90
สามร้อยยอด	7	7	100.00	20,879.00
กุยบุรี	11	11	100.00	26,432.75
เมืองฯ	15	12	80.00	645,841.35
ทับสะแก	10	7	70.00	5,242.45
บางสะพาน	14	14	100.00	32,720.20
บางสะพานน้อย	8	8	100.00	43,752.65
รวม	81	75	92.59	886,273.90

เดิม : รพ.สต.
ไม่เคยมี
รายได้จาก
ส่วนนี้



การปรับเปลี่ยนพฤติกรรมสุขภาพด้วย... DPACpkk Ketogenic Diet

DPAC KETOGENIC DIET

แนวทางพัฒนา
- การนัดหมาย online



การ
แลกเปลี่ยน
ในชุมชน

การ
ติดตามผล
google
from

เครือข่าย
อาหาร
สุขภาพ



ผลการปรับเปลี่ยนพฤติกรรม (1,953 คน)

- กลุ่มเสี่ยง DM HT อ้วน (1450)
- กลุ่มป่วย DM (263)
- กลุ่มป่วย HT(200)

น้ำหนัก(1,902 คน)

ลดลง 63.04%
คงที่ 30.49%
เพิ่มขึ้น 6.47%

รอบเอว (1,904 คน)

ลดลง 61.66%
คงที่ 33.09%
เพิ่มขึ้น 5.25%

ระดับน้ำตาล (1,585 คน)

ลดลงเป็นปกติ 35.02%
ลดลง 37.16%
คงที่ 17.48%
เพิ่มขึ้น 10.34%

BP(1,783 คน)

ลดลงเป็นปกติ 37.74%
ลดลง 34.44 %
คงที่ 21.20%
เพิ่มขึ้น 6.62 %



การเฝ้าระวัง – รักษากลุ่มเสี่ยง & กลุ่มป่วยวัณโรคปอด

1. SUCCESS RATE NEW 1/63 ≥ 88%

โรงพยาบาล	จำนวน	SUCCESS	ขาดยา	ตาย
หัวหิน	17	14	0	3
ปราณบุรี	12	12	0	0
ค่ายธนรัชต์	5	5	0	0
สามร้อยยอด	8	8	0	0
กุยบุรี	8	8	0	0
ประจวบ	47	39	7	1
ทับสะแก	5	5	0	0
บางสะพาน	10	10	0	0
พาน้อย	4	4	0	0
จังหวัด	116	105	7(6.0)	4(3.4)

คัดกรองเร็ว ครอบคลุม
 - CXR กลุ่มเสี่ยง ไตรมาสแรก 96.5%
 - ผลคัดกรอง 30 มิ.ย.63 100%

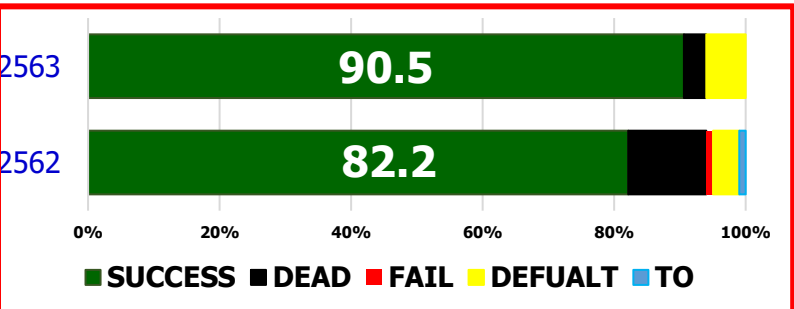
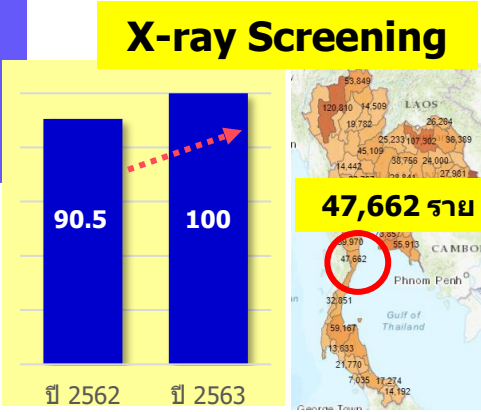
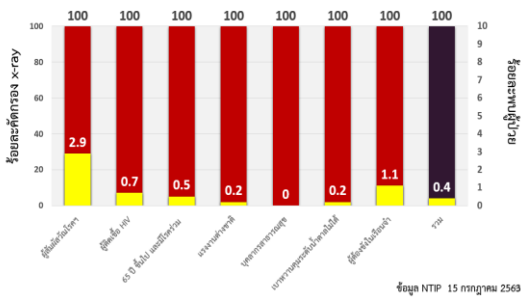

พัฒนาบุคลากร แพทย์/DEAD CASE CONFERENCE



กำกับติดตามต่อเนื่องทุกระดับ

ZOOM Meeting/NTP



PCC CARE





การตอบโต้ภาวะฉุกเฉิน กรณีโรคติดเชื้อไวรัสโคโรนา 2019 (COVID-19)

สสจ.เปิด EOC

กรณีโรคติดเชื้อไวรัสโคโรนา 2019 (COVID-19) ตั้งแต่ 6 ม.ค.63



ON WEB
สสจ.

- ประชุม EOC สสจ.& ทีมอำเภอ ผ่านระบบ Zoom **142 ครั้ง**
- SAT รายงานสถานการณ์โรค **275 ฉบับ**
- มีข้อสั่งการจากการประชุม **141 ฉบับ**
- สรุปสถานการณ์เพื่อสื่อสารความเสี่ยงแก่ ปชช./สปก. **>200 ฉบับ**

- คณะกรรมการควบคุมโรคติดต่อจังหวัดประจวบคีรีขันธ์
- ศูนย์บริหารสถานการณ์แพร่ระบาดของโรคติดเชื้อไวรัสโคโรนา 2019 จังหวัดประจวบคีรีขันธ์

ประชุม คกก.โรคติดต่อ



ประชุม ศบค.



- คำสั่งจังหวัดประจวบคีรีขันธ์
- ประกาศจังหวัดประจวบคีรีขันธ์

มีการดำเนินการตามมาตรการ ประกาศ คำสั่ง จังหวัด เพื่อการเฝ้าระวัง ป้องกัน ควบคุมโรค อย่างเข้มข้น ทั่วทั้งจังหวัด โดยเฉพาะมาตรการ **2P Safety**

มีการดำเนินการตามมาตรการ 2 P Safety [Patient + Personal]

P: Patient

คัดกรองวัดไข้



บริการแอลกอฮอล์เจลล้างมือ



Social Distancing



ลงทะเบียนออนไลน์



P-Personal



โรงพยาบาล	AIRR (เตียง)	คลินิก ARI (เตียง)	ICU for COVID-19 (เตียง)	Negative Pressure (เตียง)	Cohort W. (เตียง)	Isolate room (เตียง)	ห้องแยกเดี่ยวประเภท (เตียง)	รพ.สนาม (เตียง)	เตียงร่วมห้อง COVID-19 (เตียง)
รพ.วังน้อย	-	1	7	35	62	3	1	62	4
รพ.ปราจีนบุรี	-	2	-	1	26	9	2	50	2
รพ.สวนหมิง	-	1	-	1	4	2	1	50	2
รพ.กบินทร์บุรี	-	1	-	1	22	3	2	80	2
รพ.ประจวบคีรีขันธ์	-	1	2	1	18	16	1	58	17
รพ.ห้วยเม็ก	-	1	-	-	24	6	2	100	0
รพ.มาจางสะพาน	3	2	-	3	40	20	1	98	4
รพ.มาจางพามัญ	-	-	-	1	18	3	1	68	4

เกิด New normal medical service ในพื้นที่

เป้าหมาย : ลดโอกาสการสัมผัสเชื้อ (เพิ่มระยะห่าง) - ลดแออัด

1. จัดทีมสหวิชาชีพลงให้บริการในพื้นที่

NCD clinic เคลื่อนที่

- แพทย์
- พยาบาล
- จนท. Lab
- เภสัชกร
- จพ. เภสัชฯ
- ผช. พยาบาล



5 ทีม

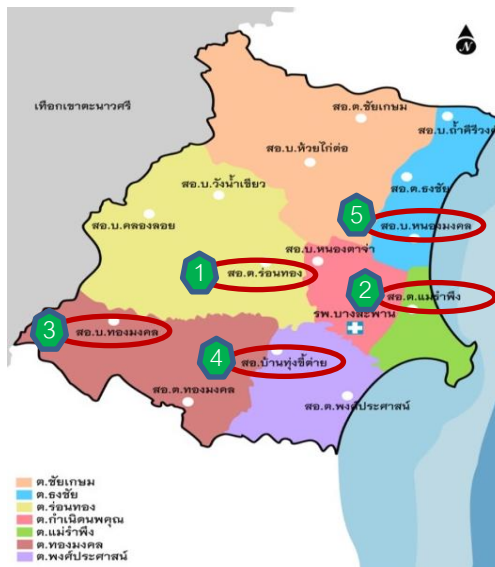
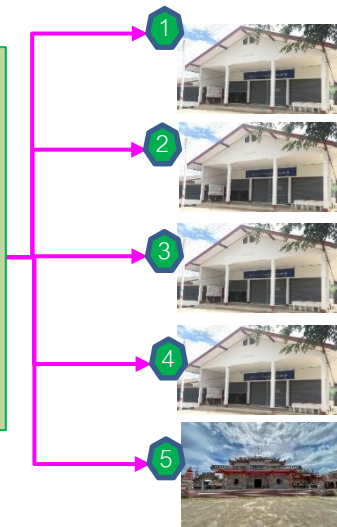

วัน	สถานที่	รับผู้ป่วยจากพื้นที่
จันทร์	รพ.สต. ร่อนทอง	รพ.สต. ร่อนทอง, วังน้ำเขียว, คลองลอย, ชัยเกษม (บางส่วน), ห้วยไคร้ (บางส่วน), บ้านทองมด (บางส่วน)
อังคาร	รพ.สต. แม่อำแพง	รพ.สต. แม่อำแพง, พงศประจักษ์
พุธ	รพ.สต. บ้านทองมด	รพ.สต. ทองมด, บ้านทองมด
พฤหัสบดี	มูลนิธิสว่างราษฎร์ศรัทธาธรรมสถาน	รพ.สต. ฟุ้งชัย, รพ.สต. หนองจำ
ศุกร์	รพ.สต. หนองมะเกลือ	รพ.สต. ธงชัย, ถ้ำศรีวิจิตร, หนองมะเกลือ, ห้วยไคร้, ชัยเกษม

2. รพ. Tele - medicine กับ รพ.สต.



ความคาดหวัง :

- ลดปริมาณผู้ป่วย NCD ที่ต้องมารับบริการที่ รพ. ~ 50-70 คน/ วัน
- ลดภาระ & ค่าใช้จ่ายผู้ป่วยที่ต้องเดินทางไกล/ไม่สะดวกเดินทาง

เกิด New normal medical service ในพื้นที่

1. จัดระบบนัดหมายออนไลน์



แพทย์แผนไทย
กายภาพบำบัด
ทันตกรรม

จองคิวผ่าน
application นัดหมาย

เลือกรับบริการ

รอดตรวจ
แจ้งเตือนผ่านมือถือ
เมื่อใกล้ถึงคิว

กลับบ้านได้

ชำระเงิน/รับยา
หลังรับบริการ

2. มี ARI Clinic ถาวร



ผู้ป่วยที่มีความเสี่ยงโรคทางเดินหายใจได้รับ
การตรวจที่ ARI Clinic 100%

ผลลัพธ์ที่มุ่งหวัง

- ลดการแพร่กระจายเชื้อ COVID-19 และโรคระบบทางเดินหายใจอื่นๆ ที่ รพ.



การพัฒนาองค์กร...เป็นองค์กรแห่งความสุข



ระเบียบวาระที่ 4

เรื่องแจ้งเพื่อทราบ

4.6 ปฏิทินการปฏิบัติงานสาธารณสุข
ปีงบประมาณ 2564 จังหวัดประจวบคีรีขันธ์

โดย...กลุ่มงานพัฒนายุทธศาสตร์ฯ สสจ.ปข.



ปฏิทินการปฏิบัติงานสาธารณสุข จังหวัดประจวบคีรีขันธ์ ประจำปีงบประมาณ 2564

ต.ค.2563

ก.ย. 2564

บริหาร จัดการ	<ul style="list-style-type: none"> - จัดทำแผน(ทุกแผน) - ขออนุมัติแผน & โครงการ (ครั้งที่ 1) - ทำ MOU ผู้บริหาร - เยี่ยมนิเทศงานหน่วยงานในพื้นที่ - พัฒนาคู่มือ/ อสม. เพื่อเพิ่มพูนทักษะการให้บริการ 	<ul style="list-style-type: none"> - รับตรวจราชการ ครั้งที่ 1 - พัฒนาคู่มือฯ เพื่อเสริมสร้างสมรรถนะด้านต่างๆ (เช่น ความเป็นผู้นำ, การใช้ IT, ฯลฯ) 	<ul style="list-style-type: none"> - ปรับแผน - ขออนุมัติแผน & โครงการ (ครั้งที่ 2) - ทำกิจกรรมสร้างสุข - ประเมินผลการดำเนินงานตามตชว.ที่ทำ MOU ประจำปี 2564 	<ul style="list-style-type: none"> - รับตรวจราชการ ครั้งที่ 2 - ศึกษาดูงาน/ แลกเปลี่ยนเรียนรู้นอกสถานที่ - สรุป/วิเคราะห์ผลงานปีงบประมาณ 2564 & จัดทำแผนปีงบประมาณ 2565
ระยะเวลา	ต.ค. พ.ย. ธ.ค.	ม.ค. ก.พ. มี.ค.	เม.ย. พ.ค. มิ.ย.	ก.ค. ส.ค. ก.ย.
บริการ	<ul style="list-style-type: none"> - คัดกรองสุขภาพกลุ่มเป้าหมายที่ทำครั้งเดียว ต่อปีให้ครอบคลุมกลุ่มเป้าหมาย 	<ul style="list-style-type: none"> - จัดบริการสุขภาพให้กับประชากรกลุ่มเสี่ยง/ กลุ่มสงสัยป่วย/กลุ่มป่วย 	<ul style="list-style-type: none"> - จัดบริการสุขภาพให้กับกลุ่มเป้าหมายต่างๆ (เก็บตกจากไตรมาส 2) 	

หมายเหตุ กิจกรรมที่ทุกหน่วยงานต้องทำเป็นประจำ & ต่อเนื่อง : ออกกำลังกาย/ KM Day/จิตอาสา/ การประชาสัมพันธ์ผลงานตามนโยบาย on web ของหน่วยงาน

ระเบียบวาระที่ 4

เรื่องแจ้งเพื่อทราบ

4.7 free schedule

โดย...กลุ่มงานประกันสุขภาพ สสจ.ปข.

ค่าบริการสร้างเสริมสุขภาพและป้องกันโรค จ่ายตามรายการบริการ กรณี Fee schedule

1 คัดกรองมะเร็งปากมดลูก



- ค่าตรวจ Pap smear/VIA	250
- ค่าตรวจ HPV DNA test	370
- ค่าเก็บตัวอย่าง	50
- ค่าบริการตรวจ Liquid based cytology	250
- Colposcopy รวมค่าทำ biopsy/ ค่าอ่านผลพยาธิวิทยา	900

2

ฝากครรภ์



- ANC ครั้งแรก	1,000
- ANC ครั้งที่ 2-5	400
- ค่าตรวจ ultrasound	400
- ตรวจและป้องกันสุขภาพช่องปาก	500

3

ยืนยันโลหิตจางธาลัสซีเมียในหญิงตั้งครรภ์และสามี



- ค่าตรวจ Hb typing	270
- ค่าตรวจ Alpha - thal 1	500
- ค่าตรวจ Beta - thalassemai	1,200
- ค่า PND	2,500
- ค่ายุติการตั้งครรภ์	3,000

4

คัดกรอง Down syndrome ในหญิงตั้งครรภ์

- ค่าตรวจคัดกรองด้วยวิธี Quadruple test	1,200
- ค่าบริการเจาะเลือดและค่าขนส่ง	100/100
- ค่า PND	2,500
- ค่าบริการตรวจโครโมโซมยืนยัน	2,500
- ค่ายุติการตั้งครรภ์	3,000

5

คัดกรอง TSH ในเด็กแรกเกิด

- ค่าตรวจคัดกรอง TSH	125
----------------------	-----

6

คุมกำเนิดกึ่งถาวร หญิง < 20 ปี



- ค่าบริการใส่ห่วงอนามัย	800
- ค่าบริการฝังยาคุมกำเนิด	2,500

7

ป้องกันการยุติการตั้งครรภ์ที่ไม่ปลอดภัย



- ค่าชุดเซบบริการยุติการตั้งครรภ์ทุกวิธี (ยา Medabon /MVA/EVA)	3,000
--	-------

8

คุมกำเนิดกึ่งถาวร หญิง >= 20 ปี (กรณีหลังยุติการตั้งครรภ์)



- ค่าบริการใส่ห่วงอนามัย	800
- ค่าบริการฝังยาคุมกำเนิด	2,500

9

ตรวจและป้องกันสุขภาพช่องปาก ด็กวัยเรียน 4 - 12 ปี

- บริการเคลือบฟลูออไรด์เฉพาะที่ (อายุ 4-12ปี)	100
- บริการเคลือบหลุมร่องฟัน (อายุ 6-12 ปี) ต่อซี่	250

ค่าบริการสร้างเสริมสุขภาพและป้องกันโรค จำหน่ายตามรายการบริการ กรณี Fee schedule ปี 2563

หน่วยบริการ	ประเภทบริการ													
	ข้อมูลได้รับการจ่าย ชุดเซช		บริการตรวจคัดกรอง มะเร็งปากมดลูก		บริการ ANC		บริการ ANC กรณี ทันตกรรม		บริการ ANC /Ultrasound		ทันตกรรม เคลือบฟลูออไรด์ ใน กลุ่มเด็กวัยเรียน (4-12 ปี)		ทันตกรรม เคลือบหลุมร่อง ฟัน ในกลุ่มเด็กวัยเรียน (6- 12 ปี)	
	ครั้ง	เงิน	ครั้ง	เงิน	ครั้ง	เงิน	ครั้ง	เงิน	ครั้ง	เงิน	ครั้ง	เงิน	ครั้ง	เงิน
ประจวบคีรีขันธ์	12,411	3,312,150	2,808	733,100	1,856	1,040,600	34	17,000	464	185,600	3,176	317,600	4,073	1,018,250
กาญจนบุรี	7,074	1,759,450	1,300	325,000	670	363,400	25	12,500	117	46,800	1,525	152,500	3437	859,250
ทับสะแก	9,191	2,080,550	1,173	293,000	776	428,000	62	31,000	171	68,400	3,214	311,400	3,795	948,750
บางสะพาน	15,384	3,597,550	3,834	958,000	1,660	903,400	159	79,500	330	132,000	5,504	550,400	3897	974,250
บางสะพานน้อย	5,891	1,310,350	947	236,750	1,082	564,800	134	67,000	183	73,200	3,451	345,100	94	23,500
ปราณบุรี	6,971	1,814,550	1,349	336,250	1,150	624,400	143	71,500	215	86,000	2,214	221,400	1900	475,000
หัวหิน	16,308	6,544,400	4,199	1,063,750	8,499	4,590,000	417	208,500	564	225,600	1,338	133,800	1291	322,750
สามร้อยยอด	9,770	2,537,800	691	172,750	1,456	779,200	332	166,000	299	119,600	2,985	298,500	4,007	1,001,750

บริการฝากครรภ์ ANC

- ANC ครั้งแรก จำนวนเงิน 1,000 บาท / ครั้ง
- ANC ครั้งที่ 2-5 จำนวนเงิน 400 บาท / ครั้ง
- โดยทั้งหน่วยบริการแม่ข่ายและลูกข่ายจะต้องส่งข้อมูลผ่าน 43 แฟ้ม แฟ้มที่เกี่ยวข้องคือ person, prenatal, ANC, procedure_opd
- ANC กรณี Ultrasound จำนวนเงิน 400 บาท / ครั้ง

บริการฝากครรภ์ ANC

➤ CUP หัวหิน

๕ ชดเชยบริการ การฝากครรภ์ ینگประมาณ 2563

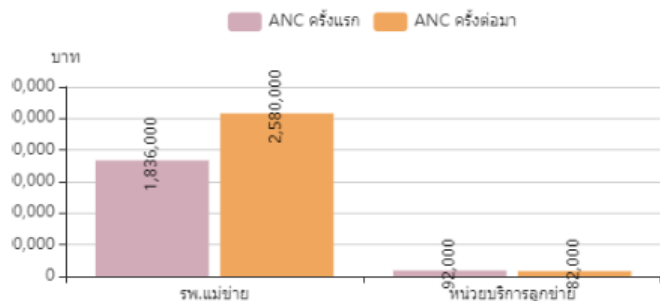

จำนวนบริการ การฝากครรภ์ เฉพาะ รพ.แม่ข่าย ینگประมาณ 2563 (แยกตามเดือนที่ส่งข้อมูล)

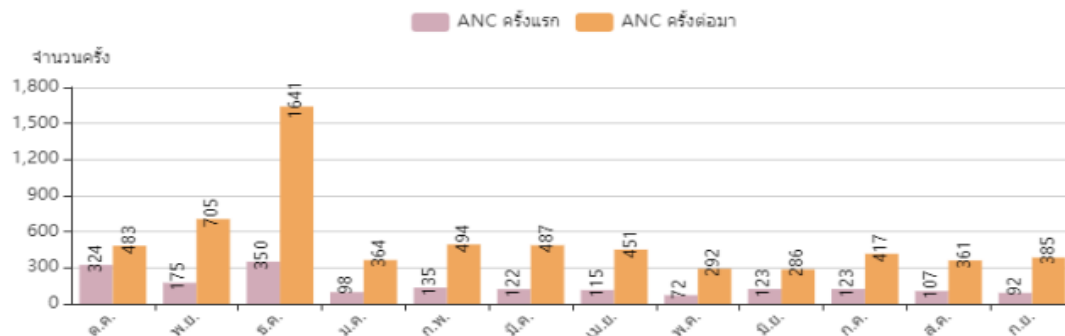

จำนวนบริการ การฝากครรภ์ เฉพาะหน่วยบริการลูกข่าย ینگประมาณ 2563

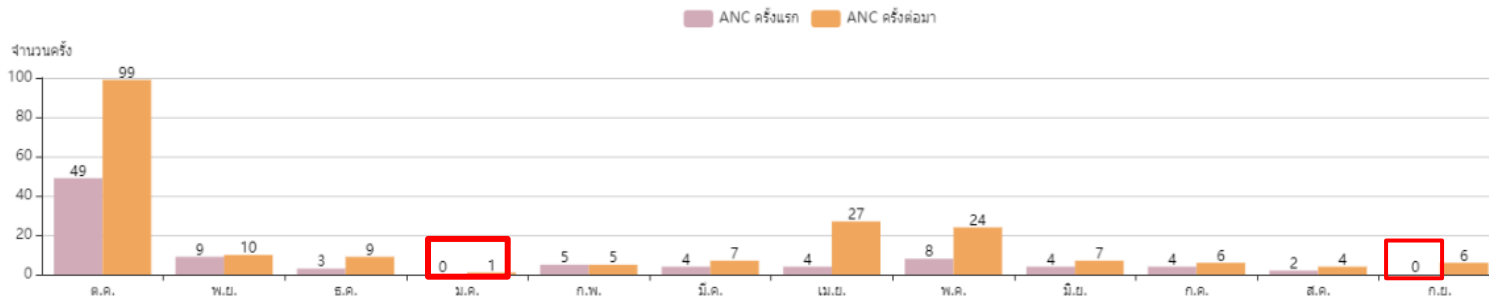

บริการฝากครรภ์ ANC

➤ CUP สามารถย่อย

๕ ขดเซยบริการ การฝากครรภ์ ปีงบประมาณ 2563

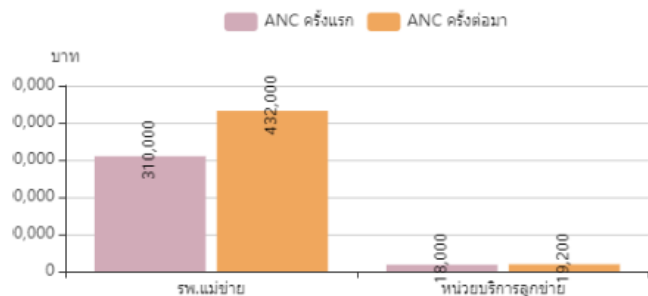

จำนวนบริการ การฝากครรภ์ เฉพาะ รพ.แม่ข่าย ปีงบประมาณ 2563 (แยกตามเดือนที่ส่งข้อมูล)

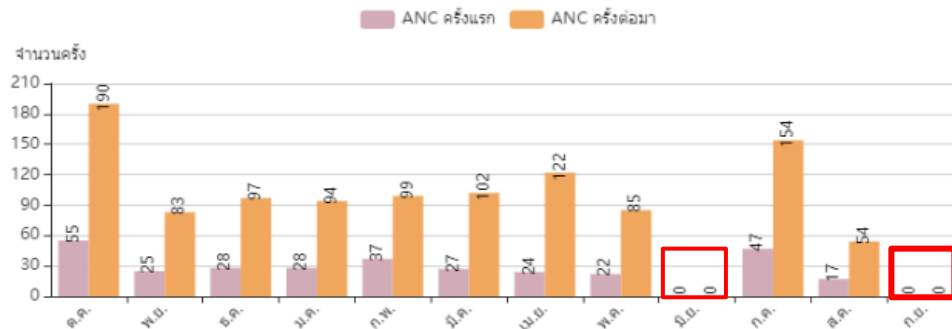

จำนวนบริการ การฝากครรภ์ เฉพาะหน่วยบริการลูกข่าย ปีงบประมาณ 2563

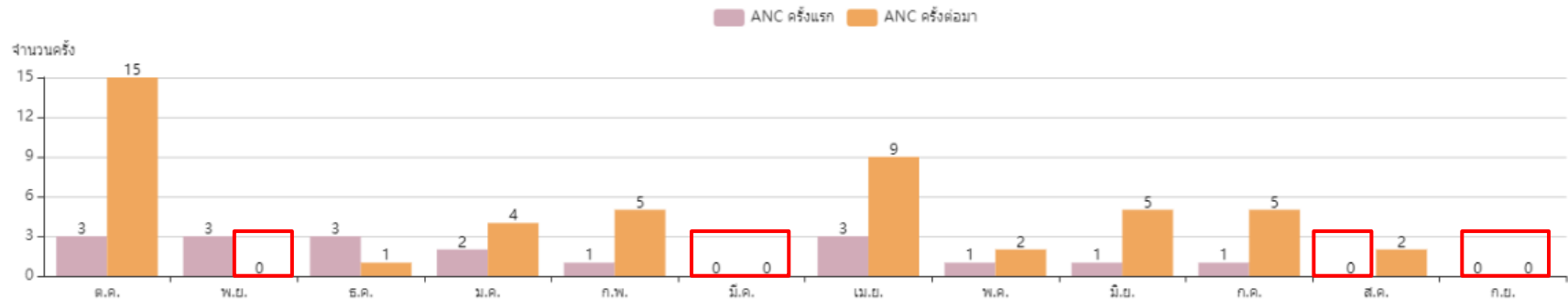

บริการฝากครรภ์ ANC

➤ CUP กุญบุรี

๕ ขดเขยบริการ การฝากครรภ์ ปีงบประมาณ 2563

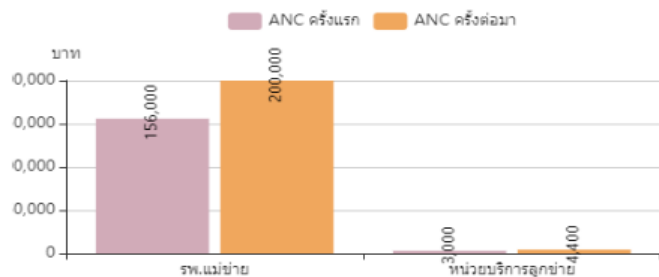

๕ จำนวนบริการ การฝากครรภ์ เฉพาะ รพ.แม่ข่าย ปีงบประมาณ 2563 (แยกตามเดือนที่ส่งข้อมูล)

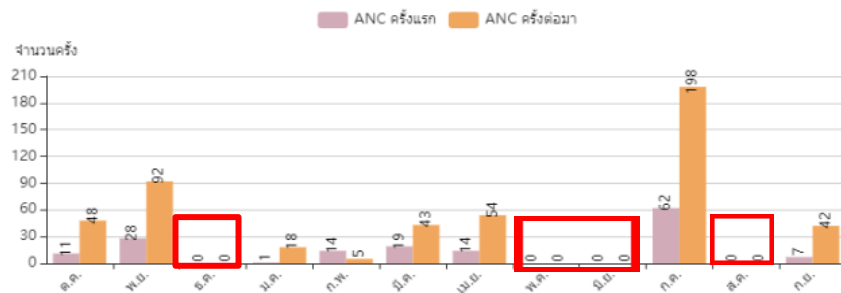

๕ จำนวนบริการ การฝากครรภ์ เฉพาะหน่วยบริการลูกข่าย ปีงบประมาณ 2563

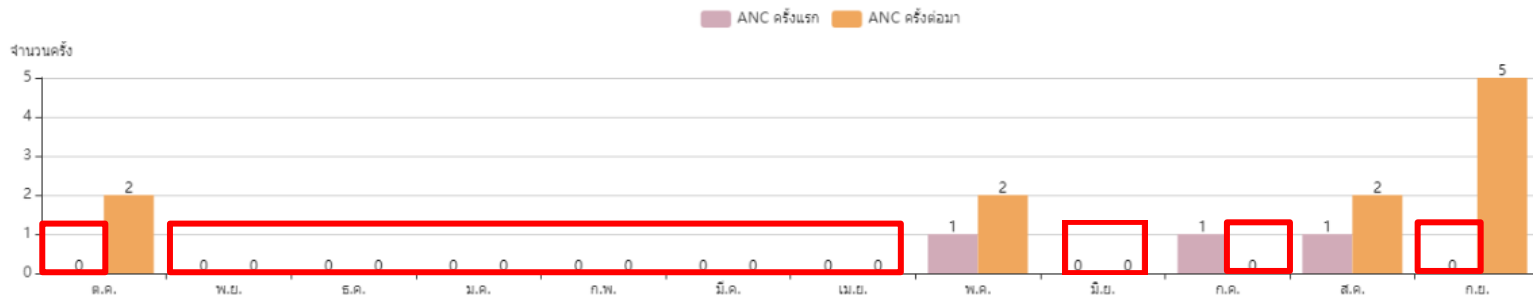

บริการฝากครรภ์ ANC

➤ CUP ประจวบคีรีขันธ์

๕ ขดเขยบริการ การฝากครรภ์ ปังประมาณ 2563

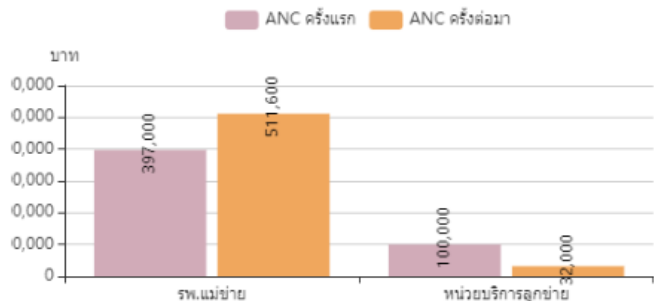

☰ จำนวนบริการ การฝากครรภ์ เฉพาะ รพ.แม่ข่าย ปังประมาณ 2563 (แยกตามเดือนที่ส่งข้อมูล)

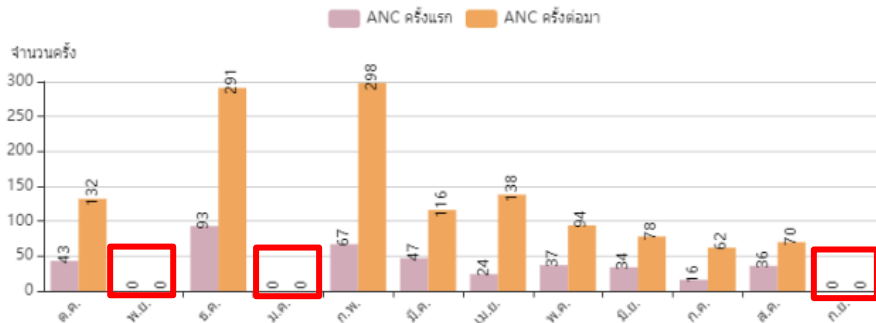

☰ จำนวนบริการ การฝากครรภ์ เฉพาะหน่วยบริการลูกข่าย ปังประมาณ 2563

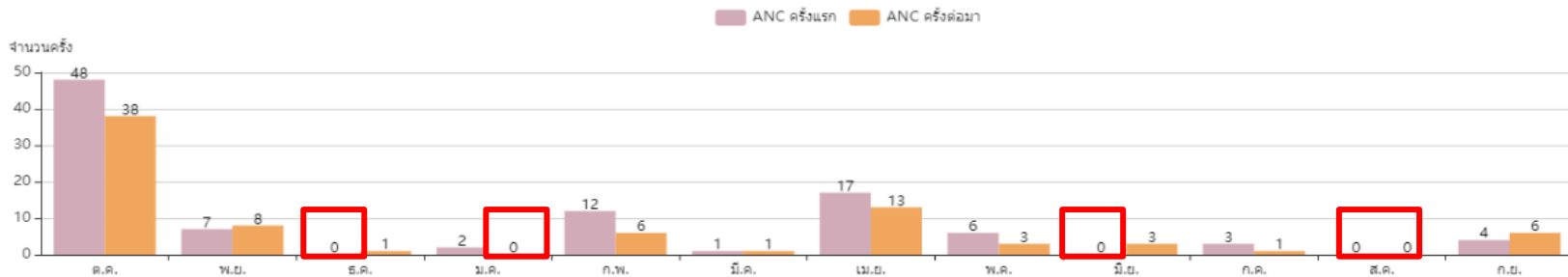

บริการฝากครรภ์ ANC

➤ CUP ทับสะแก

\$ ๕ ขดเซบบริการ การฝากครรภ์ ปีงบประมาณ 2563

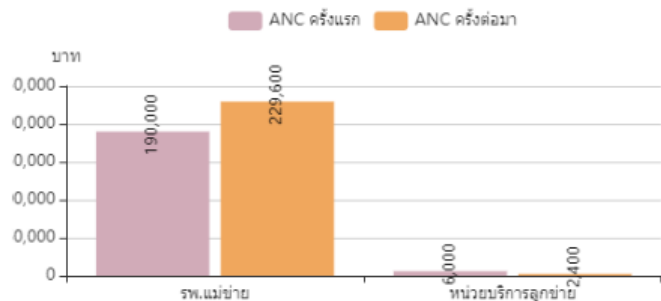

☰ จำนวนบริการ การฝากครรภ์ เฉพาะ รพ.แม่ข่าย ปีงบประมาณ 2563 (แยกตามเดือนที่ส่งข้อมูล)

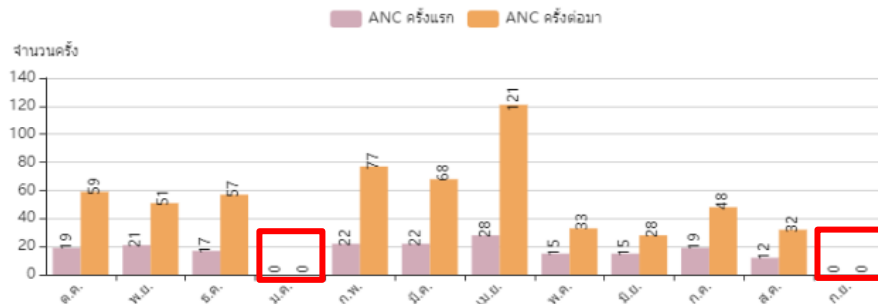

☰ จำนวนบริการ การฝากครรภ์ เฉพาะหน่วยบริการลูกข่าย ปีงบประมาณ 2563

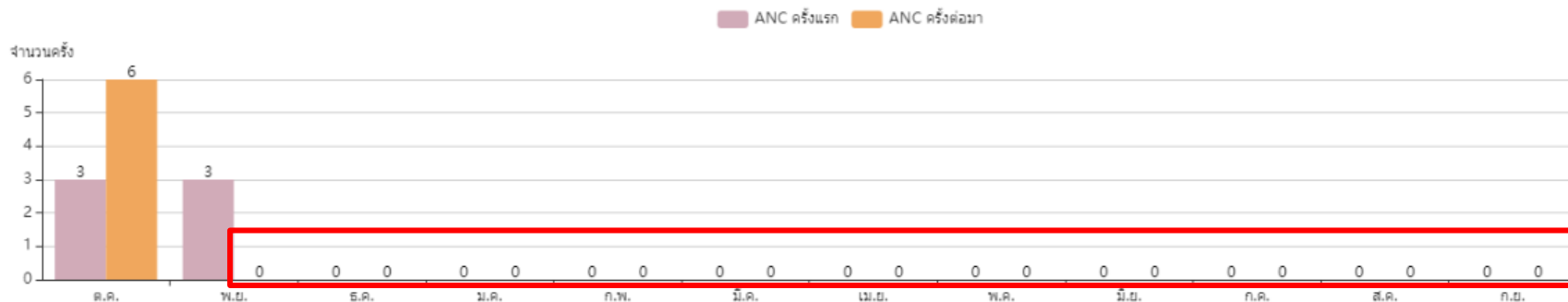

บริการฝากครรภ์ ANC

➤ CUP บางสะพาน

§ **ชุดค่าบริการ การฝากครรภ์ ปีงบประมาณ 2563**

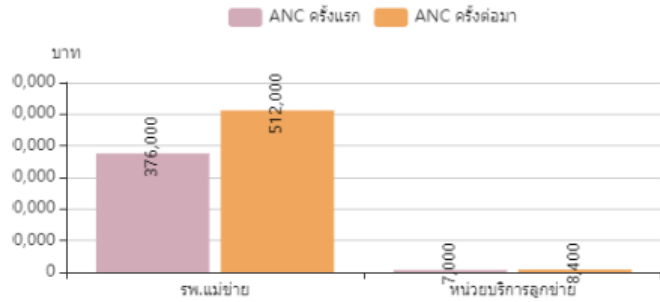

☰ **จำนวนบริการ การฝากครรภ์ เฉพาะ รพ.แม่ข่าย ปีงบประมาณ 2563 (แยกตามเดือนที่ส่งข้อมูล)**

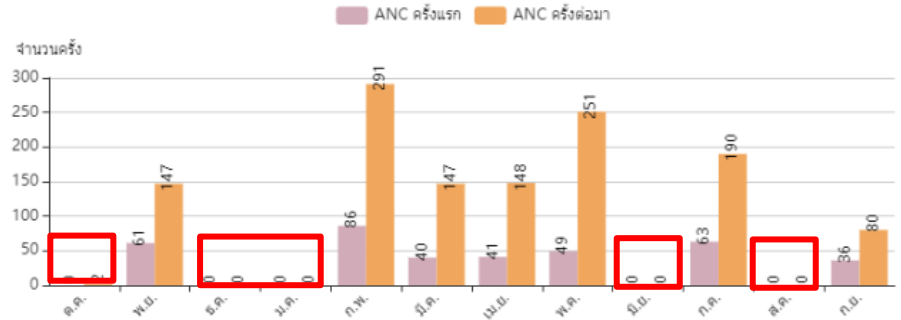

☰ **จำนวนบริการ การฝากครรภ์ เฉพาะหน่วยบริการลูกข่าย ปีงบประมาณ 2563**

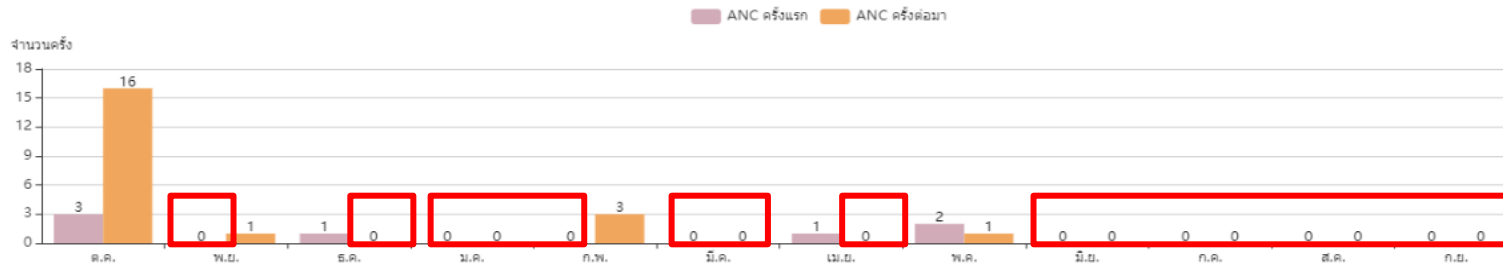

บริการฝากครรภ์ ANC

➤ CUP บางสะพานน้อย

\$ ๕ ขดเขยบริการ การฝากครรภ์ บึงประมาณ 2563

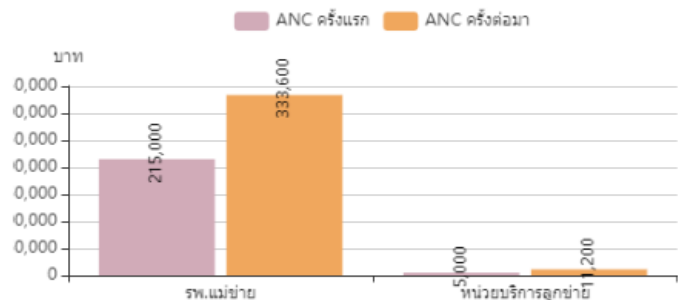

☰ จำนวนบริการ การฝากครรภ์ เฉพาะ รพ.แม่ข่าย บึงประมาณ 2563 (แยกตามเดือนที่ส่งข้อมูล)

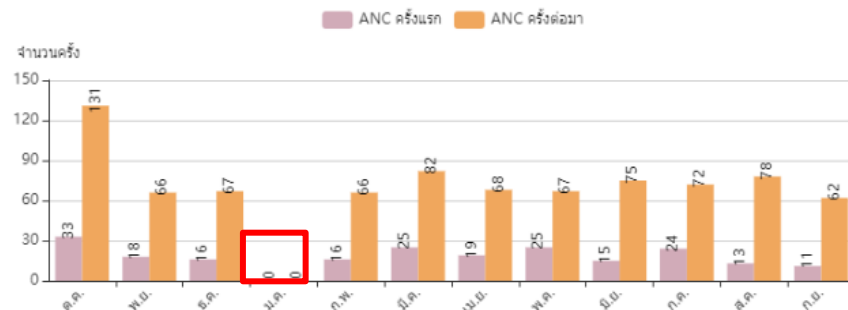

☰ จำนวนบริการ การฝากครรภ์ เฉพาะหน่วยบริการลูกข่าย บึงประมาณ 2563

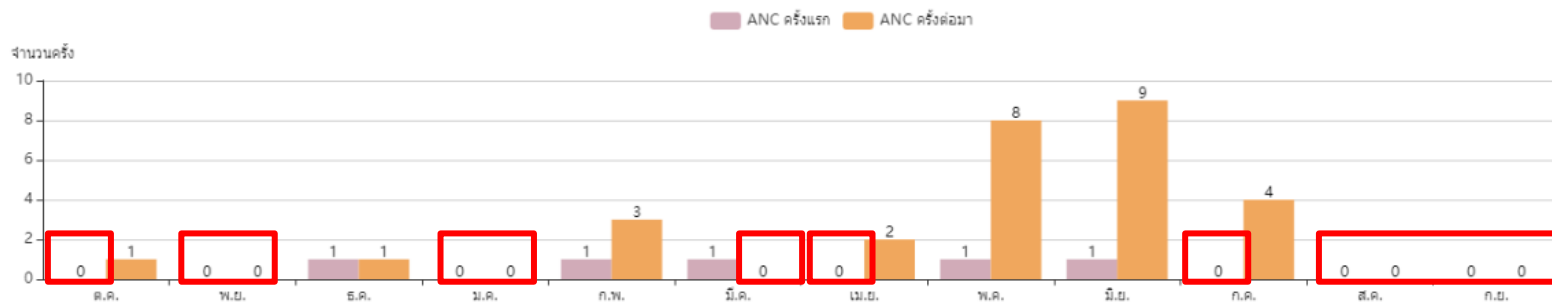

บริการตรวจคัดกรองมะเร็งปากมดลูก

PAP SMEAR

หญิงไทยทุกสิทธิ มีสิทธิรับบริการตรวจคัดกรอง 1 ครั้ง ทุกๆ 5 ปี ระหว่างช่วงอายุ 15 – 60 ปี มีอัตราจ่ายชดเชย ดังนี้

- ค่าตรวจ Pap smear /VIA จำนวนเงิน 250 บาท / ครั้ง
- ค่าตรวจ HPV DNA test จำนวนเงิน 420 บาท / ครั้ง
- ค่าบริการตรวจ Liquid based cytology
จำนวนเงิน 250 บาท / ครั้ง
- การทำ Colposcopy รวมค่าทำ biopsy
จำนวนเงิน 900 บาท / ครั้ง
- โดยทั้งหน่วยบริการแม่ข่ายและลูกข่ายจะต้องส่งข้อมูลผ่าน 43 แฟ้ม
แฟ้มที่เกี่ยวข้องคือ person, Diagnosis_opd, special PP

บริการตรวจคัดกรองมะเร็งเรื้องปากมดลูก

PAP SMEAR

➤ CUP ปราณบุรี

\$ ชดเชยบริการตรวจมะเร็งเรื้องปากมดลูก ปีงบประมาณ 2563

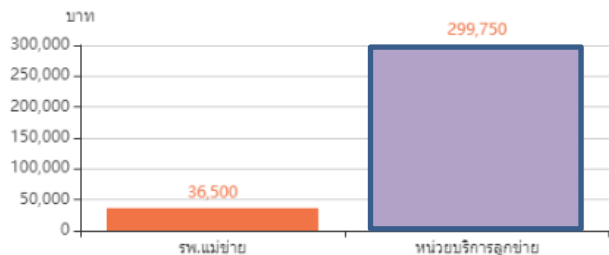

☰ บริการตรวจมะเร็งเรื้องปากมดลูก ปีงบประมาณ 2563 (แยกตามเดือนที่ส่งข้อมูล)



บริการตรวจคัดกรองมะเร็งปากมดลูก PAP SMEAR

➤ CUP สามร้อยยอด

§ ชดเชยบริการตรวจมะเร็งปากมดลูก ปีงบประมาณ 2563

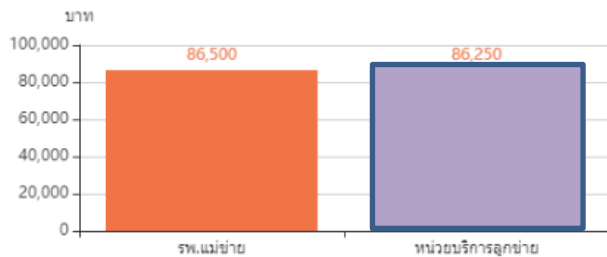

☰ บริการตรวจมะเร็งปากมดลูก ปีงบประมาณ 2563 (แยกตามเดือนที่ส่งข้อมูล)

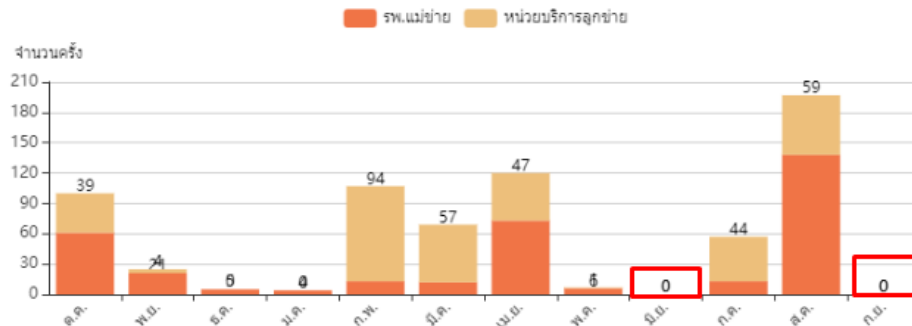

บริการตรวจคัดกรองมะเร็งปากมดลูก PAP SMEAR

➤ CUP กุญบุรี

§ ชดเชยบริการตรวจมะเร็งปากมดลูก ปีงบประมาณ 2563

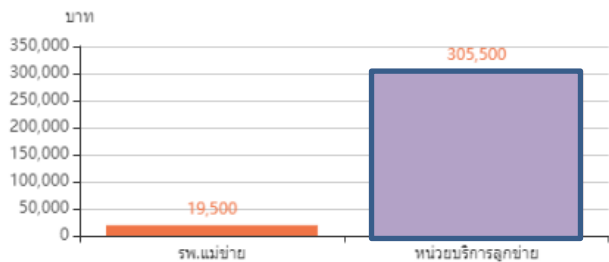

☰ บริการตรวจมะเร็งปากมดลูก ปีงบประมาณ 2563 (แยกตามเดือนที่ส่งข้อมูล)

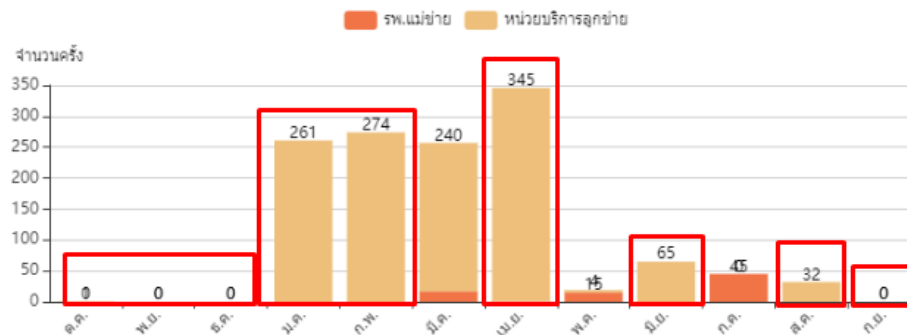

บริการตรวจคัดกรองมะเร็งปากมดลูก PAP SMEAR

➤ CUP ประจวบคีรีขันธ์

§ ชดเชยบริการตรวจมะเร็งปากมดลูก ปีงบประมาณ 2563

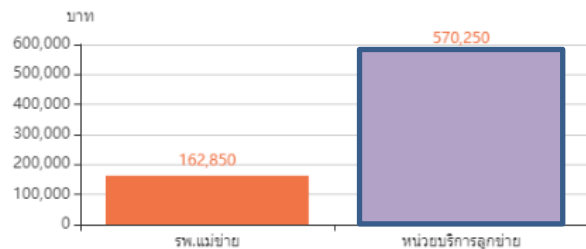

☰ บริการตรวจมะเร็งปากมดลูก ปีงบประมาณ 2563 (แยกตามเดือนที่ส่งข้อมูล)

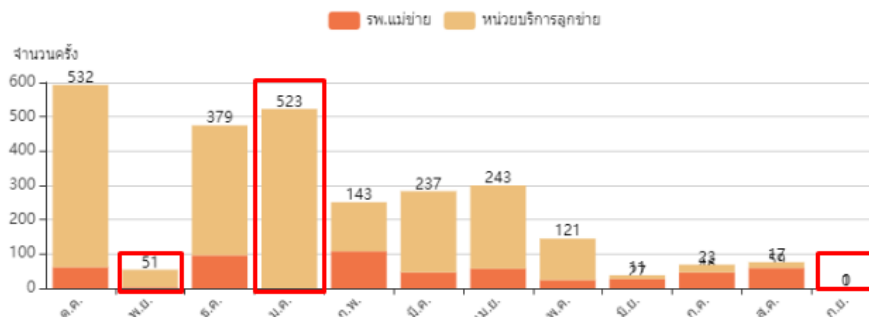

บริการตรวจคัดกรองมะเร็งปากมดลูก PAP SMEAR

➤ CUP ทับสะแก

\$ งบประมาณบริการตรวจมะเร็งปากมดลูก ปีงบประมาณ 2563

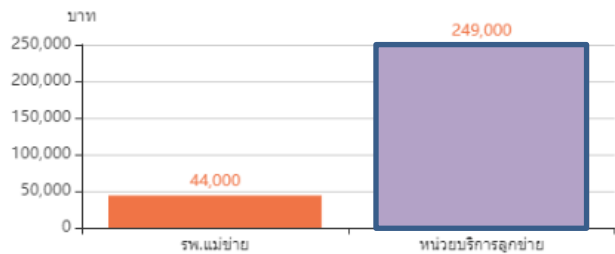

☰ บริการตรวจมะเร็งปากมดลูก ปีงบประมาณ 2563 (แยกตามเดือนที่ส่งข้อมูล)

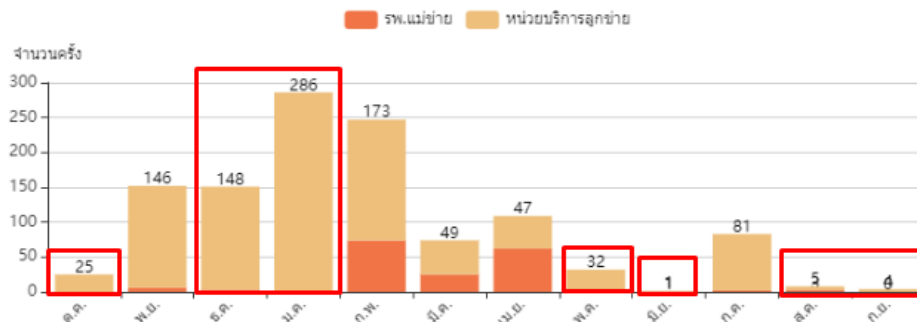

บริการตรวจคัดกรองมะเร็งปากมดลูก PAP SMEAR

➤ CUP บางสะพาน

\$ ชดเชยบริการตรวจมะเร็งปากมดลูก ปีงบประมาณ 2563

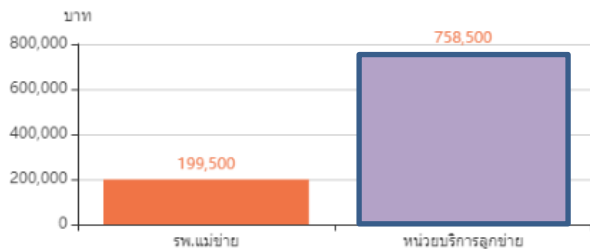

☰ บริการตรวจมะเร็งปากมดลูก ปีงบประมาณ 2563 (แยกตามเดือนที่ส่งข้อมูล)

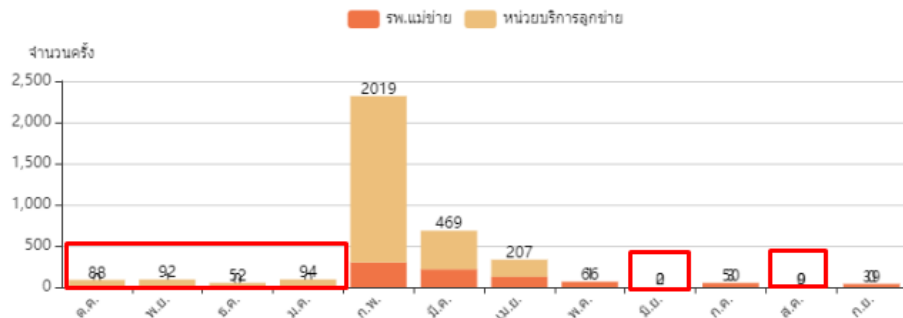

บริการตรวจคัดกรองมะเร็งปากมดลูก DAP SMEAR

➤ CUP บางสะพานน้อย

§ ชดเชยบริการตรวจมะเร็งปากมดลูก บิงบประมาณ 2563

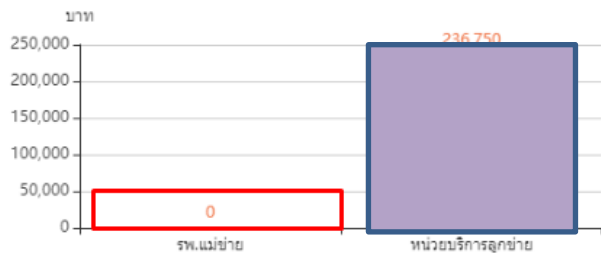

☰ บริการตรวจมะเร็งปากมดลูก บิงบประมาณ 2563 (แยกตามเดือนที่ส่งข้อมูล)



บริการทันตกรรมในเด็กนักเรียน



ทันตกรรม เคลือบฟลูออไรด์ ในกลุ่มเด็กวัยเรียน (4-12 ปี) มีอัตราขาดเชย ดังนี้

- ค่าบริการเคลือบฟลูออไรด์ ในเด็ก 4-12 ปี จำนวน 100 บาท/ครั้ง
- รพ. แม่ข่าย บันทึกข้อมูล ผ่าน E-claim สำหรับหน่วยบริการลูกข่ายบันทึกข้อมูล ผ่าน 43 แฟ้ม

ทันตกรรม เคลือบหลุมร่องฟัน ในกลุ่มเด็กวัยเรียน (6-12 ปี) มีอัตราขาดเชย ดังนี้

- ค่าบริการเคลือบหลุมร่องฟัน ในกลุ่มเด็กวัยเรียน 6-12 ปี 250 บาทต่อซี่
- รพ. แม่ข่าย บันทึกข้อมูล ผ่าน E-claim สำหรับหน่วยบริการลูกข่ายบันทึกข้อมูล ผ่าน 43 แฟ้ม

บริการทันตกรรมในเด็กนักเรียน

➤ CUP หัวหิน

เดือน	แม่ข่าย (E-Claim)					ลูกข่าย (43แม่)				
	Fluoride		Sealant		รวมชุดเซย์	Fluoride		Sealant		รวมชุดเซย์
	จำนวน	ชุดเซย์	จำนวน	ชุดเซย์		จำนวน	ชุดเซย์	จำนวน	ชุดเซย์	
ต.ค.	0	0	0	0	0	0	0	0	0	0
พ.ย.	0	0	0	0	0	0	0	0	0	0
ธ.ค.	0	0	15	3,750	3,750	0	0	0	0	0
ม.ค.	7	700	8	2,000	2,700	127	12,700	353	88,250	100,950
ก.พ.	24	2,400	78	19,500	21,900	633	63,300	270	67,500	130,800
มี.ค.	5	500	80	20,000	20,500	180	18,000	352	88,000	106,000
เม.ย.	0	0	0	0	0	22	2,200	8	2,000	4,200
พ.ค.	0	0	0	0	0	111	11,100	32	8,000	19,100
มิ.ย.	0	0	0	0	0	76	7,600	47	11,750	19,350
ก.ค.	0	0	0	0	0	0	0	46	11,500	11,500
ส.ค.	3	300	0	0	300	24	2,400	0	0	2,400
ก.ย.	1	100	2	500	600	125	12,500	0	0	12,500
รวม	40	4,000	183	45,750	49,750	1,298	129,800	1,108	277,000	406,800

บริการทันตกรรมในเด็กนักเรียน

➤ CUP ปรากฏบุรี

แม่ข่าย (E-Claim)

ลูกข่าย (43แห่ง)

เดือน	Fluoride		Sealant		รวมชุดเซย์	Fluoride		Sealant		รวมชุดเซย์
	จำนวน	ชุดเซย์	จำนวน	ชุดเซย์		จำนวน	ชุดเซย์	จำนวน	ชุดเซย์	
ค.ค.	0	0	0	0	0	0	0	0	0	0
พ.ย.	0	0	0	0	0	0	0	0	0	0
ธ.ค.	0	0	0	0	0	0	0	0	0	0
ม.ค.	0	0	0	0	0	864	86,400	137	34,250	120,650
ก.พ.	0	0	0	0	0	144	14,400	150	37,500	51,900
มี.ค.	0	0	0	0	0	784	78,400	1,386	346,500	424,900
เม.ย.	0	0	25	6,250	6,250	400	40,000	65	16,250	56,250
พ.ค.	3	300	0	0	300	0	0	70	17,500	17,500
มิ.ย.	4	400	2	500	900	0	0	0	0	0
ก.ค.	1	100	16	4,000	4,100	0	0	0	0	0
ส.ค.	2	200	22	5,500	5,700	9	900	0	0	900
ก.ย.	1	100	27	6,750	6,850	2	200	0	0	200
รวม	11	1,100	92	23,000	24,100	2,203	220,300	1,808	452,000	672,300

บริการทันตกรรมในเด็กนักเรียน

➤ CUP สามร้อยยอด

เดือน	แม่ข่าย (E-Claim)					ลูกข่าย (43แม่)				
	Fluoride		Sealant		รวมชุดเซย์	Fluoride		Sealant		รวมชุดเซย์
	จำนวน	ชุดเซย์	จำนวน	ชุดเซย์		จำนวน	ชุดเซย์	จำนวน	ชุดเซย์	
ต.ค.	0	0	0	0	0	0	0	0	0	0
พ.ย.	59	5,900	90	22,500	28,400	0	0	0	0	0
ธ.ค.	158	15,800	11	2,750	18,550	0	0	0	0	0
ม.ค.	401	40,100	305	76,250	116,350	362	36,200	9	2,250	38,450
ก.พ.	197	19,700	345	86,250	105,950	293	29,300	3	750	30,050
มี.ค.	226	22,600	1,969	492,250	514,850	312	31,200	13	3,250	34,450
เม.ย.	341	34,100	1,135	283,750	317,850	30	3,000	1	250	3,250
พ.ค.	0	0	0	0	0	0	0	0	0	0
มี.ย.	0	0	0	0	0	13	1,300	2	500	1,800
ก.ค.	0	0	0	0	0	0	0	0	0	0
ส.ค.	159	15,900	29	7,250	23,150	87	8,700	0	0	8,700
ก.ย.	54	5,400	95	23,750	29,150	293	29,300	0	0	29,300
รวม	1,595	159,500	3,979	994,750	1,154,250	1,390	139,000	28	7,000	146,000

บริการทันตกรรมในเด็กนักเรียน

แม่ข่าย (E-Claim)

ลูกข่าย (43พื้นที่)

เดือน	Fluoride		Sealant		รวมชุดเซย์	Fluoride		Sealant		รวมชุดเซย์
	จำนวน	ชุดเซย์	จำนวน	ชุดเซย์		จำนวน	ชุดเซย์	จำนวน	ชุดเซย์	
ค.ค.	0	0	0	0	0	0	0	0	0	0
พ.ย.	0	0	0	0	0	0	0	0	0	0
ธ.ค.	0	0	0	0	0	0	0	0	0	0
ม.ค.	54	5,400	264	66,000	71,400	18	1,800	26	6,500	8,300
ก.พ.	30	3,000	153	38,250	41,250	264	26,400	67	16,750	43,150
มี.ค.	165	16,500	671	167,750	184,250	363	36,300	542	135,500	171,800
เม.ย.	59	5,900	230	57,500	63,400	0	0	2	500	500
พ.ค.	0	0	0	0	0	131	13,100	0	0	13,100
มี.ย.	0	0	0	0	0	9	900	0	0	900
ก.ค.	0	0	0	0	0	0	0	0	0	0
ส.ค.	3	300	544	136,000	136,300	18	1,800	0	0	1,800
ก.ย.	97	9,700	834	208,500	218,200	314	31,400	104	26,000	57,400
รวม	408	40,800	2,696	674,000	714,800	1,117	111,700	741	185,250	296,950

บริการทันตกรรมในเด็กนักเรียน

➤ CUP ประจวบคีรีขันธ์

เดือน	แม่ข่าย (E-Claim)					ลูกข่าย (43พื้นที่)				
	Fluoride		Sealant		รวมชุดเซย์	Fluoride		Sealant		รวมชุดเซย์
	จำนวน	ชุดเซย์	จำนวน	ชุดเซย์		จำนวน	ชุดเซย์	จำนวน	ชุดเซย์	
ต.ค.	0	0	0	0	0	0	0	0	0	0
พ.ย.	1	100	0	0	100	0	0	0	0	0
ธ.ค.	528	52,800	0	0	52,800	0	0	0	0	0
ม.ค.	4	400	8	2,000	2,400	793	79,300	901	225,250	304,550
ก.พ.	100	10,000	7	1,750	11,750	528	52,800	305	76,250	129,050
มี.ค.	49	4,900	632	158,000	162,900	406	40,600	887	221,750	262,350
เม.ย.	0	0	0	0	0	3	300	279	69,750	70,050
พ.ค.	0	0	0	0	0	111	11,100	0	0	11,100
มิ.ย.	0	0	0	0	0	37	3,700	0	0	3,700
ก.ค.	1	100	3	750	850	3	300	0	0	300
ส.ค.	407	40,700	501	125,250	165,950	7	700	6	1,500	2,200
ก.ย.	168	16,800	544	136,000	152,800	30	3,000	0	0	3,000
รวม	1,258	125,800	1,695	423,750	549,550	1,918	191,800	2,378	594,500	786,300

บริการทันตกรรมในเด็กนักเรียน

CUP ทับสะแก

หน่วย (E-Claim)

ลูกข่าย (43พื้นที่)

Fluoride

Sealant

Fluoride

Sealant

เดือน

จำนวน

ชดเชย

จำนวน

ชดเชย

รวมชดเชย

จำนวน

ชดเชย

จำนวน

ชดเชย

รวมชดเชย

ต.ค.	0	0	0	0	0	0	0	0	0	0
พ.ย.	0	0	0	0	0	0	0	0	0	0
ธ.ค.	0	0	0	0	0	0	0	0	0	0
ม.ค.	0	0	0	0	0	877	87,700	286	71,500	159,200
ก.พ.	374	37,400	564	141,000	178,400	463	46,300	147	36,750	83,050
มี.ค.	2	200	16	4,000	4,200	1,176	117,600	1,456	364,000	481,600
เม.ย.	0	0	0	0	0	17	1,700	49	12,250	13,950
พ.ค.	0	0	475	118,750	118,750	61	6,100	74	18,500	24,600
มิ.ย.	0	0	6	1,500	1,500	21	2,100	0	0	2,100
ก.ค.	0	0	0	0	0	0	0	0	0	0
ส.ค.	11	1,100	0	0	1,100	4	400	0	0	400
ก.ย.	199	19,900	722	180,500	200,400	9	900	0	0	900
รวม	586	58,600	1,783	445,750	504,350	2,628	262,800	2,012	503,000	765,800

บริการทันตกรรมในเด็กนักเรียน

➤ CUP บางสะพาน

เดือน	แม่ข่าย (E-Claim)					ลูกข่าย (43พื้นที่)				
	Fluoride		Sealant		รวมชุดเซย์	Fluoride		Sealant		รวมชุดเซย์
	จำนวน	ชุดเซย์	จำนวน	ชุดเซย์		จำนวน	ชุดเซย์	จำนวน	ชุดเซย์	
ต.ค.	0	0	0	0	0	0	0	0	0	0
พ.ย.	0	0	0	0	0	0	0	0	0	0
ธ.ค.	18	1,800	0	0	1,800	0	0	0	0	0
ม.ค.	268	26,800	19	4,750	31,550	78	7,800	9	2,250	10,050
ก.พ.	528	52,800	1,920	480,000	532,800	772	77,200	9	2,250	79,450
มี.ค.	1,114	111,400	704	176,000	287,400	843	84,300	48	12,000	96,300
เม.ย.	424	42,400	0	0	42,400	36	3,600	0	0	3,600
พ.ค.	17	1,700	1	250	1,950	238	23,800	0	0	23,800
มิ.ย.	0	0	0	0	0	5	500	0	0	500
ก.ค.	9	900	0	0	900	0	0	0	0	0
ส.ค.	103	10,300	6	1,500	11,800	36	3,600	5	1,250	4,850
ก.ย.	894	89,400	1,176	294,000	383,400	121	12,100	0	0	12,100
รวม	3,375	337,500	3,826	956,500	1,294,000	2,129	212,900	71	17,750	230,650

บริการทันตกรรมในเด็กนักเรียน

➤ CUP บางสะพานน้อย

เดือน	แม่ข่าย (E-Claim)					ลูกข่าย (43แถม)				
	Fluoride		Sealant		รวมชุดเซย์	Fluoride		Sealant		รวมชุดเซย์
	จำนวน	ชุดเซย์	จำนวน	ชุดเซย์		จำนวน	ชุดเซย์	จำนวน	ชุดเซย์	
ด.ค.	0	0	0	0	0	0	0	0	0	0
พ.ย.	0	0	0	0	0	0	0	0	0	0
ธ.ค.	0	0	0	0	0	0	0	0	0	0
ม.ค.	118	11,800	0	0	11,800	25	2,500	9	2,250	4,750
ก.พ.	0	0	0	0	0	337	33,700	0	0	33,700
มี.ค.	0	0	0	0	0	2,626	262,600	29	7,250	269,850
เม.ย.	0	0	0	0	0	248	24,800	56	14,000	38,800
พ.ค.	0	0	0	0	0	12	1,200	0	0	1,200
มี.ย.	0	0	0	0	0	16	1,600	0	0	1,600
ก.ค.	0	0	0	0	0	0	0	0	0	0
ส.ค.	0	0	0	0	0	26	2,600	0	0	2,600
ก.ย.	0	0	0	0	0	43	4,300	0	0	4,300
รวม	118	11,800	0	0	11,800	3,333	333,300	94	23,500	356,800

บริการเพิ่มเติมในหญิงตั้งครรภ์

บริการ ANC กรณี ทันตกรรม/ Ultrasound หญิงไทยตั้งครรภ์ทุก
สิทธิ มีอัตราจ่ายชดเชย ดังนี้

- บริการตรวจและป้องกันสุขภาพช่องปาก

จำนวนเงิน 500 บาท / ครั้ง

- รพ.สต. ส่งข้อมูลให้ รพ. และ รพ. บันทึกรายข้อมูล ผ่าน E-claim

- กรณี ANC จำนวนเงิน 400 บาท / ครั้ง

บริการเพิ่มเติมในหญิงตั้งครรภ์

บริการเพิ่มเติมในหญิงตั้งครรภ์(ตามเดือนที่ส่งข้อมูล)

เดือน	ทันตกรรม (E-Claim)		Ultrasound (43 แห่ง)		รวมชดเชย
	จำนวน	ชดเชย	จำนวน	ชดเชย	
ต.ค.	0	0	0	0	0
พ.ย.	5	2,500	102	40,800	43,300
ธ.ค.	70	35,000	99	39,600	74,600
ม.ค.	78	39,000	1	400	39,400
ก.พ.	54	27,000	142	56,800	83,800
มี.ค.	7	3,500	2	800	4,300
เม.ย.	192	96,000	54	21,600	117,600
พ.ค.	7	3,500	66	26,400	29,900
มิ.ย.	0	0	60	24,000	24,000
ก.ค.	2	1,000	0	0	1,000
ส.ค.	0	0	24	9,600	9,600
ก.ย.	226	113,000	14	5,600	118,600
รวม	641	320,500	564	225,600	546,100

บริการเพิ่มเติมในหญิงตั้งครรภ์ แยกรายเดือน ปีงบประมาณ 2563

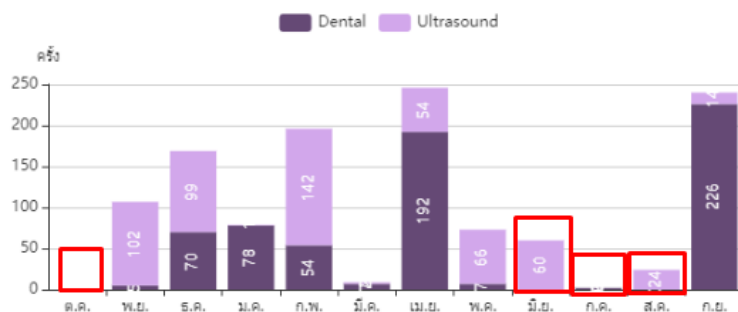

➤ **CUP หัวหิน**

บริการเพิ่มเติมในหญิงตั้งครรภ์

บริการเพิ่มเติมในหญิงตั้งครรภ์(ตามเดือนที่ส่งข้อมูล)

เดือน	ทันตกรรม (E-Claim)		Ultrasound (43 แท้ม)		รวมชดเชย
	จำนวน	ชดเชย	จำนวน	ชดเชย	
ค.ค.	0	0	0	0	0
พ.ย.	0	0	48	19,200	19,200
ธ.ค.	10	5,000	19	7,600	12,600
ม.ค.	21	10,500	17	6,800	17,300
ก.พ.	18	9,000	14	5,600	14,600
มี.ค.	25	12,500	24	9,600	22,100
เม.ย.	0	0	0	0	0
พ.ค.	27	13,500	21	8,400	21,900
มี.ย.	40	20,000	30	12,000	32,000
ก.ค.	35	17,500	23	9,200	26,700
ส.ค.	10	5,000	19	7,600	12,600
ก.ย.	29	14,500	0	0	14,500
รวม	215	107,500	215	86,000	193,500

บริการเพิ่มเติมในหญิงตั้งครรภ์ แยกรายเดือน ปีงบประมาณ 2563

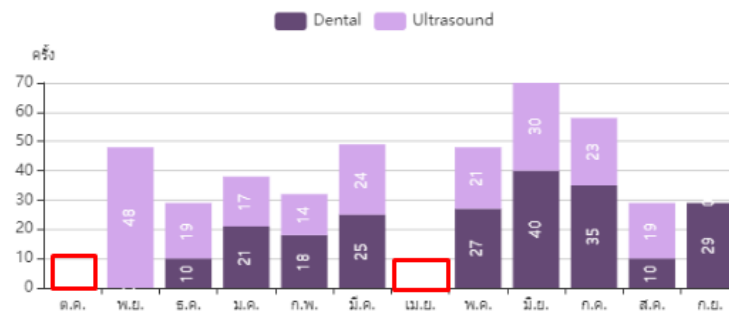

➤ **CUP** ปราณบุรี

บริการเพิ่มเติมในหญิงตั้งครรภ์

บริการเพิ่มเติมในหญิงตั้งครรภ์(ตามเดือนที่ส่งข้อมูล)

เดือน	ทันตกรรม (E-Claim)		Ultrasound (43 แห่ง)		รวมชดเชย
	จำนวน	ชดเชย	จำนวน	ชดเชย	
ต.ค.	0	0	0	0	0
พ.ย.	75	37,500	43	17,200	54,700
ธ.ค.	79	39,500	17	6,800	46,300
ม.ค.	34	17,000	15	6,000	23,000
ก.พ.	23	11,500	40	16,000	27,500
มี.ค.	38	19,000	44	17,600	36,600
เม.ย.	34	17,000	39	15,600	32,600
พ.ค.	31	15,500	27	10,800	26,300
มิ.ย.	0	0	0	0	0
ก.ค.	35	17,500	51	20,400	37,900
ส.ค.	17	8,500	23	9,200	17,700
ก.ย.	11	5,500	0	0	5,500
รวม	377	188,500	299	119,600	308,100

บริการเพิ่มเติมในหญิงตั้งครรภ์ แยกรายเดือน ปีงบประมาณ 2563

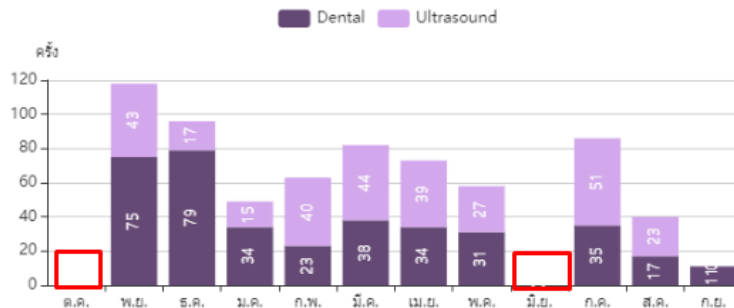

➤ **CUP** สามร้อยยอด

บริการเพิ่มเติมในหญิงตั้งครรภ์

บริการเพิ่มเติมในหญิงตั้งครรภ์(ตามเดือนที่ส่งข้อมูล)

เดือน	ทันตกรรม (E-Claim)		Ultrasound (43 แฟ้ม)		รวมชุดเซย์
	จำนวน	ชุดเซย์	จำนวน	ชุดเซย์	
ต.ค.	0	0	0	0	0
พ.ย.	0	0	4	1,600	1,600
ธ.ค.	0	0	0	0	0
ม.ค.	4	2,000	0	0	2,000
ก.พ.	7	3,500	6	2,400	5,900
มี.ค.	13	6,500	19	7,600	14,100
เม.ย.	0	0	8	3,200	3,200
พ.ค.	0	0	0	0	0
มิ.ย.	0	0	0	0	0
ก.ค.	61	30,500	66	26,400	56,900
ส.ค.	14	7,000	0	0	7,000
ก.ย.	4	2,000	14	5,600	7,600
รวม	103	51,500	117	46,800	98,300

บริการเพิ่มเติมในหญิงตั้งครรภ์ แยกรายเดือน ปีงบประมาณ 2563

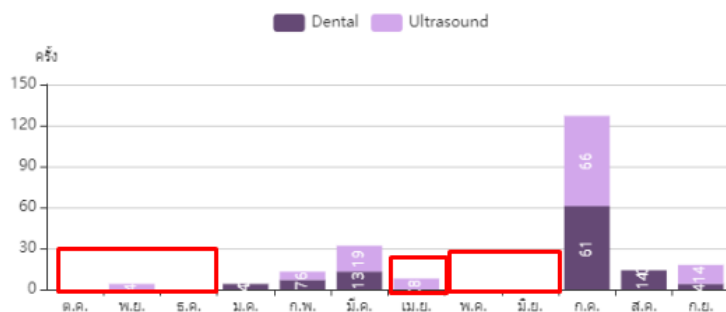

➤ **CUP กุญบุรี**

บริการเพิ่มเติมในหญิงตั้งครรภ์

บริการเพิ่มเติมในหญิงตั้งครรภ์(ตามเดือนที่ส่งข้อมูล)

เดือน	ทันตกรรม (E-Claim)		Ultrasound (43 แห่ง)		รวมยอดเขย
	จำนวน	ยอดเขย	จำนวน	ยอดเขย	
ต.ค.	0	0	0	0	0
พ.ย.	0	0	0	0	0
ธ.ค.	1	500	100	40,000	40,500
ม.ค.	27	13,500	0	0	13,500
ก.พ.	1	500	117	46,800	47,300
มี.ค.	5	2,500	55	22,000	24,500
เม.ย.	0	0	31	12,400	12,400
พ.ค.	0	0	46	18,400	18,400
มิ.ย.	0	0	51	20,400	20,400
ก.ค.	3	1,500	31	12,400	13,900
ส.ค.	1	500	33	13,200	13,700
ก.ย.	0	0	0	0	0
รวม	38	19,000	464	185,600	204,600

บริการเพิ่มเติมในหญิงตั้งครรภ์ แยกรายเดือน ปีงบประมาณ 2563

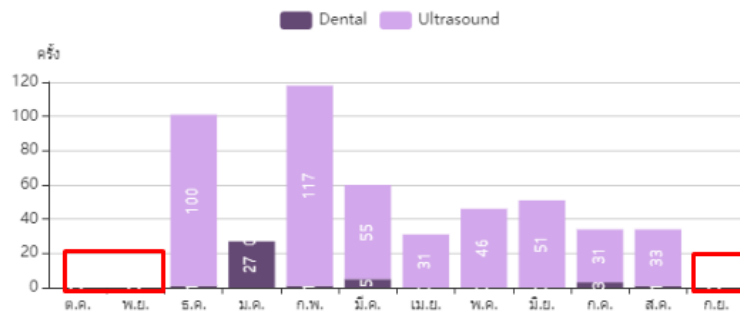

➤ **CUP ประจวบคีรีขันธ์**

บริการเพิ่มเติมในหญิงตั้งครรภ์

บริการเพิ่มเติมในหญิงตั้งครรภ์(ตามเดือนที่ส่งข้อมูล)

เดือน	ทันตกรรม (E-Claim)		Ultrasound (43 แห่ง)		รวมชดเชย
	จำนวน	ชดเชย	จำนวน	ชดเชย	
ต.ค.	0	0	0	0	0
พ.ย.	0	0	19	7,600	7,600
ธ.ค.	0	0	38	15,200	15,200
ม.ค.	0	0	0	0	0
ก.พ.	0	0	16	6,400	6,400
มี.ค.	0	0	12	4,800	4,800
เม.ย.	0	0	34	13,600	13,600
พ.ค.	50	25,000	10	4,000	29,000
มิ.ย.	10	5,000	10	4,000	9,000
ก.ค.	0	0	16	6,400	6,400
ส.ค.	0	0	16	6,400	6,400
ก.ย.	32	16,000	0	0	16,000
รวม	92	46,000	171	68,400	114,400

บริการเพิ่มเติมในหญิงตั้งครรภ์ แยกรายเดือน ปีงบประมาณ 2563

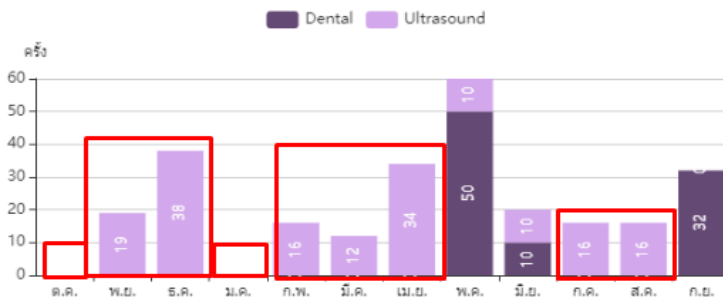

➤ **CUP** ทับสะแก

บริการเพิ่มเติมในหญิงตั้งครรภ์

บริการเพิ่มเติมในหญิงตั้งครรภ์(ตามเดือนที่ส่งข้อมูล)

เดือน	ทันตกรรม (E-Claim)		Ultrasound (43 แห่ง)		รวมชดเชย
	จำนวน	ชดเชย	จำนวน	ชดเชย	
ต.ค.	0	0	0	0	0
พ.ย.	0	0	34	13,600	13,600
ธ.ค.	20	10,000	2	800	10,800
ม.ค.	30	15,000	0	0	15,000
ก.พ.	24	12,000	59	23,600	35,600
มี.ค.	60	30,000	36	14,400	44,400
เม.ย.	0	0	41	16,400	16,400
พ.ค.	0	0	67	26,800	26,800
มิ.ย.	0	0	0	0	0
ก.ค.	98	49,000	53	21,200	70,200
ส.ค.	41	20,500	0	0	20,500
ก.ย.	39	19,500	38	15,200	34,700
รวม	312	156,000	330	132,000	288,000

บริการเพิ่มเติมในหญิงตั้งครรภ์ แยกรายเดือน ปีงบประมาณ 2563

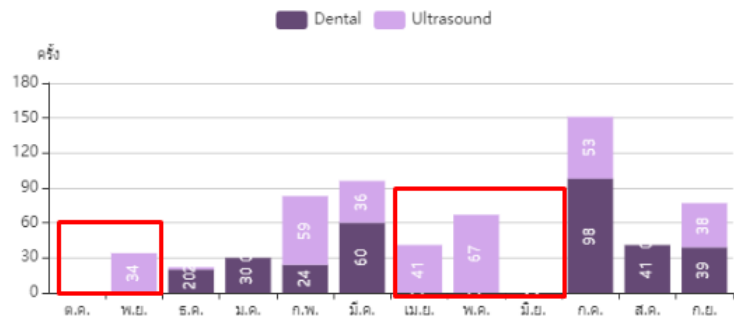

➤ **CUP บางสะพาน**

บริการเพิ่มเติมในหญิงตั้งครรภ์

บริการเพิ่มเติมในหญิงตั้งครรภ์(ตามเดือนที่ส่งข้อมูล)

เดือน	ทันตกรรม (E-Claim)		Ultrasound (43 แห่ง)		รวมชดเชย
	จำนวน	ชดเชย	จำนวน	ชดเชย	
ต.ค.	0	0	0	0	0
พ.ย.	0	0	0	0	0
ธ.ค.	0	0	0	0	0
ม.ค.	56	28,000	0	0	28,000
ก.พ.	21	10,500	22	8,800	19,300
มี.ค.	8	4,000	24	9,600	13,600
เม.ย.	0	0	31	12,400	12,400
พ.ค.	18	9,000	27	10,800	19,800
มิ.ย.	18	9,000	19	7,600	16,600
ก.ค.	7	3,500	20	8,000	11,500
ส.ค.	11	5,500	23	9,200	14,700
ก.ย.	15	7,500	17	6,800	14,300
รวม	154	77,000	183	73,200	150,200

บริการเพิ่มเติมในหญิงตั้งครรภ์ แยกรายเดือน ปีงบประมาณ 2563

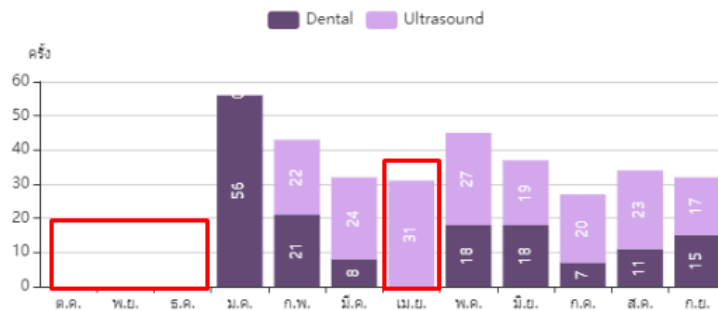

➤ **CUP บางสะพานน้อย**



ระเบียบวาระที่ 5

เรื่องเสนอให้ที่ประชุมพิจารณา

5.1 การพัฒนาองค์กรให้เป็น องค์กรแห่งความสุข

โดย...กลุ่มงานพัฒนายุทธศาสตร์ฯ สสจ.ปข.

การพัฒนาองค์กรให้เป็นองค์กรแห่งความสุข

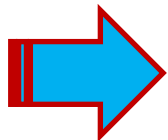

ตัวอย่างกิจกรรมสร้างสุขให้กับคนในองค์กร

1. ปรับโฉม/รูปลักษณ์องค์กรให้เป็นองค์กรทันสมัย
2. ปรับสิ่งแวดล้อมให้เอื้อต่อการพัฒนาสมรรถนะทางกาย
3. จัดให้มี Talent Room
4. จัดกิจกรรมสร้างความรัก ความสามัคคีของคนในองค์กร

1. ปรับโฉม/รูปลักษณ์องค์กร... ให้เป็นองค์กรทันสมัย สวยงาม

ตกแต่ง
ฝ้าผนัง

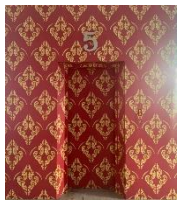

ตกแต่งสี
อาคาร/
ทำซุ้มไม้เลื้อย



& นำ IT เข้ามาใช้ในหน่วยงาน



สื่อสารกับส่วนกลาง & หน่วยงานในพื้นที่
ผ่านระบบ Zoom



รับข้อมูล-ข่าวสารผ่านจอทีวี แทนสื่อสิ่งพิมพ์

2. ปรับสิ่งแวดล้อมให้เอื้อต่อการพัฒนาสมรรถนะทางกาย



ลานจอดรถ-ลาน
ออกกำลังกาย

ชั้นบันไดบอกพลังงาน



ห้อง Fitness



3.จัดให้มี Talent Room ...พื้นที่ประชุมกลุ่มย่อย / มุม Relax เพื่อคิดงาน



ตัวอย่างของ สสจ.ราชบุรี



4. จัดกิจกรรมสร้างความรัก ความสามัคคี ความเอื้ออาทร

4.1 กิจกรรมจิตอาสา..พัฒนาองค์กร & พื้นที่สาธารณะ/ชุมชน



4.2 กีฬาสัมพันธ์ & งานบุญประเพณี



4.3 ดูแล ห่วงใย ใส่ใจสุขภาพ



ตรวจสอบสุขภาพประจำปี



เยี่ยมไข้



ให้กับบุคลากรในองค์กร

4.4 ทำบุญ ตักบาตร ไหว้พระ 9 วัด



4.5 ท่องเที่ยวผจญภัยในวันหยุด



4.6 อื่นๆ

- ตลาดนัดออนไลน์ ~ สร้างรายได้
- ร่วมฉลองความยินดีในวาระต่างๆ

ระเบียบวาระที่ 5

เรื่องเสนอให้ที่ประชุมพิจารณา

5.2 การพัฒนาบริการสุขภาพตามนโยบาย
ปลดกระทรวงสาธารณสุข (ข้อ 3) ระบบบริการ
ก้าวหน้า และ (ข้อ 4) เศรษฐกิจสุขภาพ
*** New Normal Medical Care,
Digital Health, Innovative Health

โดย...กลุ่มงานพัฒนายุทธศาสตร์ฯ สสจ.ปช.

บริการที่โดดเด่น



โรงพยาบาลประจวบฯ

Prachuap Khiri Khan Hospital



... ศูนย์เชี่ยวชาญด้าน

- EGD
- Colonoscope
- ERCP

ผลงานส่งกล้องทางเดินอาหารส่วนบน EGD ปี 61-63

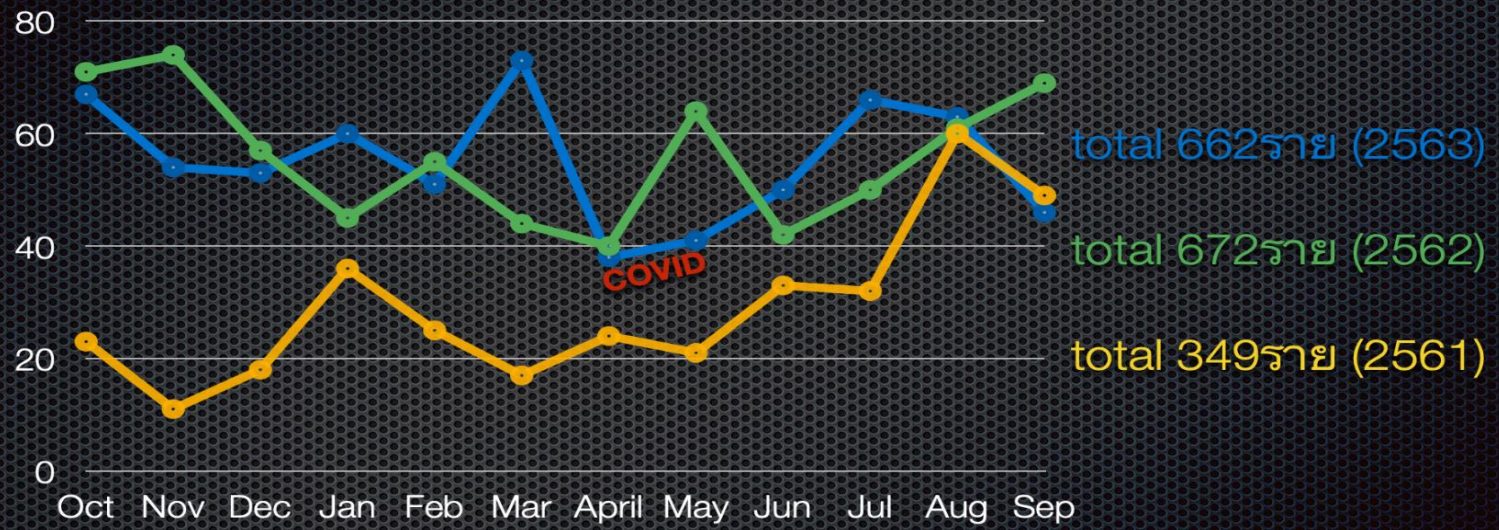

แพทย์ 4 คน + กล้องส่องทางเดินอาหาร 2 ตัว

ผลงานส่องกล้องคัดกรองมะเร็งลำไส้ใหญ่ Colonoscope ปี 61-63

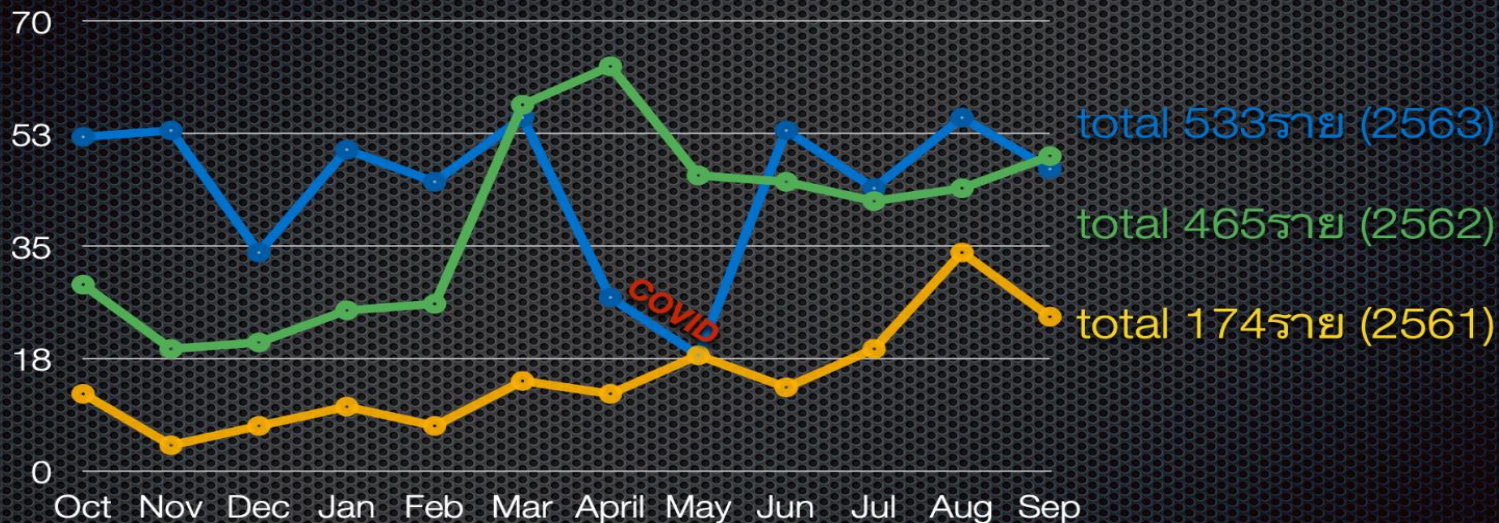

แพทย์ 3 คน + กล้องส่องทางเดินอาหาร 2 ตัว

การส่องกล้องทางเดินน้ำดี ERCP



- ❖ เริ่มส่องกล้องทางเดินน้ำดีในเดือน สิงหาคม 2562
- ❖ ได้กล้อง ERCP ในเดือน พฤษภาคม 2563
- ❖ สติริบรีเฟอว์ผู้ป่วยตั้งแต่ เพชรบุรี เขตหัวหิน และ อำเภอมืองประจวบฯ
- ❖ เปิดทั้ง Emergency and Elective case
- ❖ คาดว่าจะมีเคส ERCP ประมาณ 100 ราย/ปี

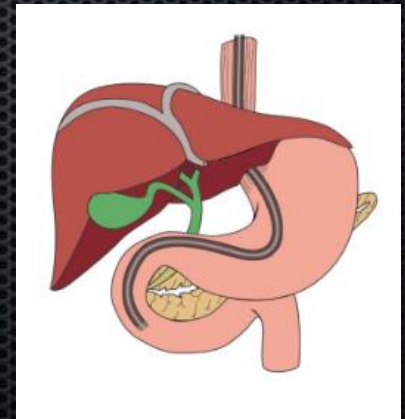

ผลงานส่องกล้องทางเดินน้ำดี ERCP ปี 62-63

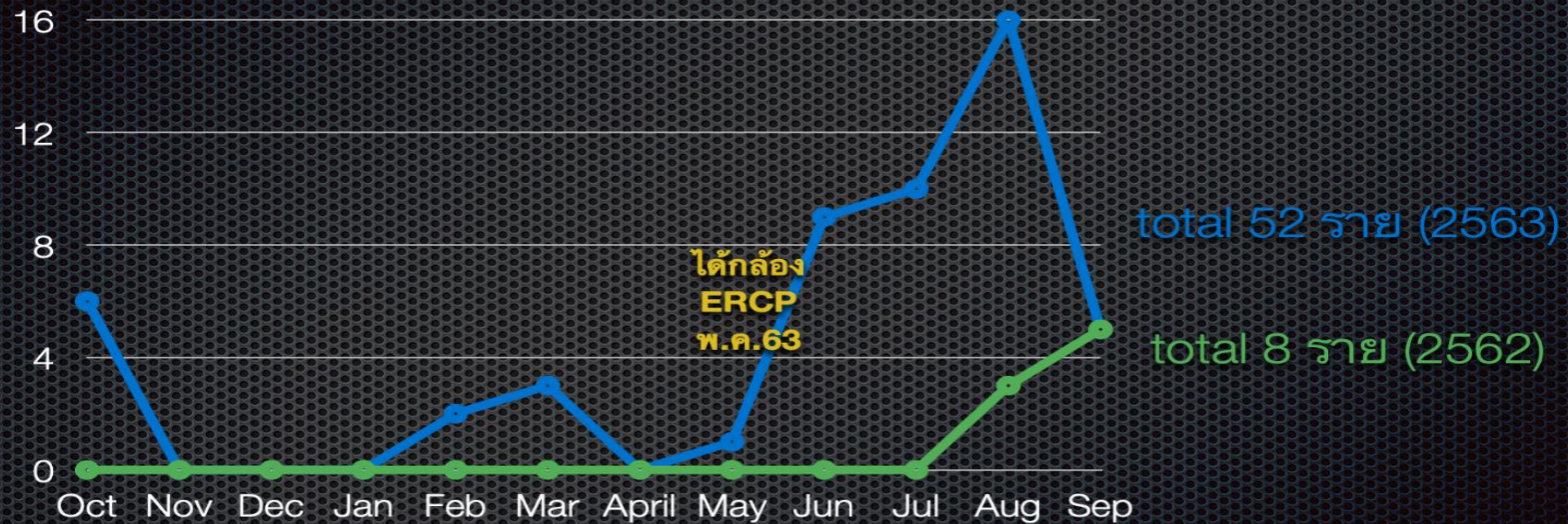

แพทย์ 1 คน + กล้องส่องทางเดินน้ำดี 1 ตัว

แผนการพัฒนาในปีงบประมาณ 2564



- 1. ขยายการบริการส่องกล้องทางเดินอาหาร และทางเดินน้ำดี**
ให้เพียงพอต่อการรักษาคนไข้ในประจวบคีรีขันธ์และจังหวัดใกล้เคียง
- 2. ทำโครงการคัดกรองมะเร็งลำไส้** ร่วมกับโรงพยาบาลบางสะพาน
 - เพิ่มการตรวจคัดกรองมะเร็งลำไส้ของจังหวัดประจวบคีรีขันธ์
ในเขตพื้นที่อำเภอ ทับสะแก บางสะพาน บางสะพานน้อย
 - เริ่มโครงการประมาณ ธ.ค. 63 - ม.ค. 64 มีเป้าหมายผู้ป่วยเข้าร่วมโครงการ ~ 200 คน
- 3. พัฒนาเป็นศูนย์ส่องกล้อง** และรับส่งต่อผู้ป่วย Endoscope ของ
จังหวัดประจวบคีรีขันธ์และจังหวัดใกล้เคียง

บริการที่โดดเด่นของ

...โรงพยาบาลพระจอมเกล้าศรีจันทร์



ศูนย์เชี่ยวชาญด้านการส่องกล้องระบบทางเดินอาหารและตับ ...ให้บริการ

- ส่องกล้องตรวจหลอดอาหาร กระเพาะอาหาร และลำไส้เล็กส่วนต้น (Esophagogastroduodenoscopy)
- ส่องกล้องตรวจลำไส้ใหญ่ (Colonoscopy)
- ส่องกล้องตรวจรักษาท่อทางเดินน้ำดี และตับอ่อน
Endoscopic Retrograde Cholangio Pancreatography (E.R.C.P.)

ความพร้อม

- 1) ด้านสถานที่
 - ห้องส่องกล้อง (อยู่ในห้องผ่าตัด)



2) ด้านอุปกรณ์เครื่องมือเครื่องใช้

1. กล้อง Colonoscopy 2 เส้น
2. กล้อง Gastroscopy 2 เส้น
3. กล้อง ERCP 1 เส้น
4. เครื่องฉี Endoscopy 1 เครื่อง
5. เครื่องฉี Argon plasma coagulation 1 เครื่อง
6. เครื่องมือที่ใช้ทำหัตถการต่างๆ
7. เครื่องล้างกล้อง 1 เครื่อง



3) ด้านบุคลากรผู้ให้บริการ

1. Surgeon 3 + GI med. 1
2. Endoscopic Nurse 1 + กำลังส่งไป
ศึกษา 1 คน
3. Circulating nurse 2 คน
4. Anes 3 คน



แผนการจัดบริการ

บริการ	กลุ่มเป้าหมาย	วัน/เวลา
EGD	<ul style="list-style-type: none"> - ผู้ป่วยโรคกระเพาะ - ผู้ป่วยเลือดออกทางเดินอาหารส่วนต้น 	- Case Elective : ในวันและเวลาราชการ
Colonoscope	<ul style="list-style-type: none"> - กลุ่มคัดกรองมะเร็ง (อายุ 50 ปีขึ้นไป) - ผู้ป่วยที่มีอาการระบบขับถ่ายผิดปกติ - ผู้ป่วยที่ถ่ายเป็นเลือด 	- Case Emergency: ให้บริการ 24 ชั่วโมง
ERCP	- ผู้ป่วยที่มีปัญหาาระบบท่อน้ำดีและตับอ่อน	

ปริมาณกลุ่มเป้าหมายที่จะได้เข้าถึงบริการ

บริการ	ปริมาณ (คน/ปี) คาดประมาณจากปี 63
EGD	662
Colonoscope	533 (คัดกรองมะเร็ง)
ERCP	58

รายได้ที่เพิ่มและรายจ่ายที่ลด

1. เครื่องมืออุปกรณ์ที่ใช้
 - ส่วนใหญ่นำกลับมา Re-Sterile ใหม่อีกครั้ง
(เครื่องมือ 1 ชิ้น สามารถใช้ได้กับผู้ป่วยมากกว่า 1-5 ครั้ง)
2. กล้องส่องกล้อง 1 ตัว ราคาประมาณ 1.5 ล้านบาท
 - หากดูแลดีและใช้งานที่ถูกต้อง สามารถใช้งานได้ ~ 3 ปี
 - ข้อมูลจากการใช้งานจริง (ปีละ 600 คน * 3 ปี = 1,800 คน)
คิดค่าเสื่อมเฉลี่ย 1 คน $1,500,000 \div 1800 = 833$ บาท/คน
 - นำมาหักลบกับค่า DRG ของกระทรวง
3. ผู้ป่วยได้รับการรักษาผ่านกล้อง ช่วยลดวันนอนและลดค่าใช้จ่ายที่เพิ่มขึ้นให้แก่โรงพยาบาล

รายได้ที่คาดว่าจะได้รับในการให้บริการ

หัตถการ	ค่าใช้จ่าย ในห้อง ผ่าตัด	ค่าอุปกรณ์	ค่าImpla nt ที่ใช้ ไป	รายรับ			วันนอน รพ.
				รพ.เรียก เก็บ	จ่าย กลับคืน รพ	ค่าImplant ที่ เบิกกลับ ได้	
EGD	2,000	0	0	43,243.75	19,595	0	5 วัน
EGD c Clotest	2,000	150/1ชิ้น (แผ่นClotest)	0	26,082.25	15,675.51	0	14 วัน
EGD c Clip c ADR injection	5,000	1,350/ (ไข Clip 3 ตัว ตัว ละ450 บาท)	0	21,210	18,280	0	6 วัน
EGD c GLU	12,000	8,025/1Dose (GLU)	0	331,681	25,255.14	0	38 วัน
EGD c EVL	7,400	0	2,500	166,366	27,723.59	4,500	18 วัน
Colono	2,000	0	0	4,950	13,296.43	0	3 วัน
ERCP	7,800	15,300/ อุปกรณ์พื้นฐาน การทำERCP	0	11,338	29,087	0	2 วัน

บริการที่โดดเด่น



โรงพยาบาลหัวหิน



ศูนย์หัวใจและสมอง โรงพยาบาลหัวหิน



ศูนย์หัวใจและสมอง
โรงพยาบาลหัวหิน



ศูนย์หัวใจและสมอง

...โรงพยาบาลหัวหิน

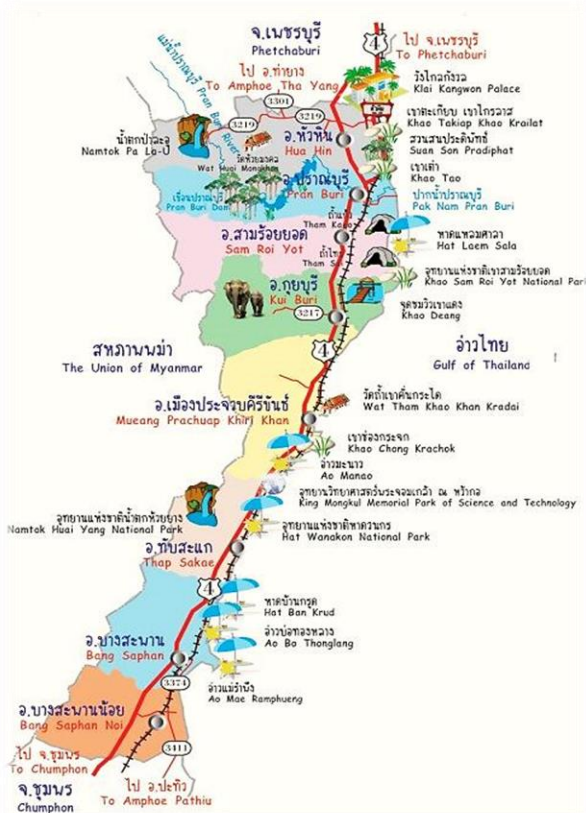



ความก้าวหน้าการดำเนินงาน



01 จัดทำโครงการจ้างเหมาบริการรักษา การทำหัตถการผู้ป่วยกลุ่มโรคหัวใจ โรคหัวใจขาดเลือดและโรคหลอดเลือดสมอง

02 ผลการดำเนินการจัดจ้างฯ
- บริษัท รอยัลฮาร์ท การแพทย์ (ประเทศไทย) จำกัด ผู้เสนอราคาได้

03 ความก้าวหน้าของงาน
- ลงนามในสัญญาเรียบร้อยแล้ว (วันที่ 8 ตุลาคม 2563)
- ระยะเวลา 365 วัน (ตั้งแต่วันที่ 9 ต.ค.2563 - 8 ตุลาคม 2564)



ความร่วมมือในการให้บริการ

ศูนย์หัวใจและสมอง



กระทรวงสาธารณสุข
HOSPITAL OF PUBLIC HEALTH
โรงพยาบาลหัวหิน
HUA HIN HOSPITAL
โรงพยาบาลหัวหิน

ศูนย์หัวใจและสมอง
โรงพยาบาลหัวหิน

เปิดให้บริการ ทุกวันจันทร์ และพุธ
เวลา 09.00-12.00 น.

โดยแพทย์เฉพาะทางโรคหัวใจและหลอดเลือด
คลินิกเฉพาะทางโรคหัวใจ

เริ่มให้บริการ วันที่ 16 ตุลาคม 2563

รพ.หัวหิน 1 ให้บริการวันจันทร์ และวันพุธ
เวลา 09.00 – 12.00 น.

อาคาร OPD 3 (ชั้น 5)



ความพร้อมในการให้บริการ

ศูนย์หัวใจและสมอง



- ความพร้อมด้านอาคาร สถานที่ (ห้องตรวจ)

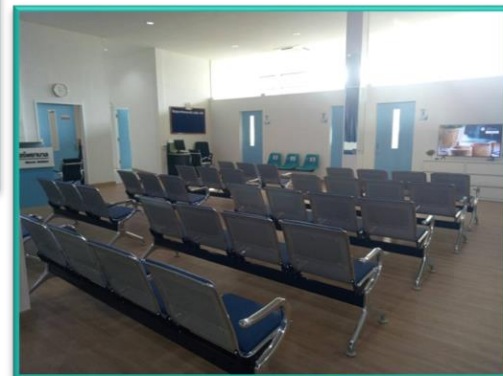



ความพร้อมในการให้บริการ ศูนย์หัวใจและสมอง



- ความพร้อมด้านอาคาร สถานที่ (หอผู้ป่วย)



อาคารเฉลิมพระเกียรติ 80 พรรษา 5 ธันวาคม 2550 (ชั้น 6)



ความพร้อมในการให้บริการ

ศูนย์หัวใจและสมอง



- ความพร้อมด้านอาคาร สถานที่ (ห้องสวนหัวใจและหลอดเลือดสมอง)



อาคารเฉลิมพระเกียรติ 80 พรรษา 5 ธันวาคม 2550 (ชั้น 4)



ความพร้อมในการให้บริการ

คลินิกเฉพาะทางโรคหัวใจ Cardiology Clinic



คลินิกเฉพาะทาง
CARDIOLOGY CLINIC
โรคหัวใจ

HUAHIN
MAHAKARUN
CONVENIENT HEALTH CARE
โรงพยาบาลหัวหิน 4

โดยแพทย์เฉพาะทางโรคหัวใจ
และหลอดเลือด

คำบริการคลินิกพิเศษเฉพาะทางโรคหัวใจ

บริการตรวจคลื่นไฟฟ้าหัวใจ
(Electrocardiogram)

บริการตรวจหัวใจด้วยคลื่นเสียงสะท้อนหัวใจ
(Echocardiogram)

บริการผ่าตัดหัวใจ นอกเวลา

คำยา / ตรวจเลือด / เก็บขี้มูก
เก็บไตตามสิทธิ์

เริ่มเปิดบริการ
วันที่ 25 กันยายน 2563

เปิดบริการ ทุกวันศุกร์
เวลา 09.00-12.00 น.

วันเวลาอาจมีการเปลี่ยนแปลง
กรุณานัดหมายล่วงหน้า โทร. 066-0051414

คลินิกพิเศษเฉพาะทางโรคหัวใจ โรงพยาบาลหัวหิน 4

032-515331 หรือ 066-0051414



บริการที่ให้...

- ตรวจคลื่นไฟฟ้าหัวใจ
- ตรวจหัวใจด้วยคลื่นเสียงสะท้อนหัวใจ
- ผ่าตัดหัวใจ (นอกเวลา)

ณ รพ.หัวหิน 4

- เริ่มให้บริการวันที่ 25 กันยายน 2563
- บริการทุกวันศุกร์ เวลา 09.00 – 12.00 น.



แผนการให้บริการ & ความคาดหวัง



01 **กลุ่มเป้าหมาย** : ผู้ป่วยกลุ่มโรคหัวใจ โรคหัวใจขาดเลือดและโรคหลอดเลือดสมอง ในจังหวัดประจวบคีรีขันธ์ และจังหวัดใกล้เคียง

02 **ปริมาณกลุ่มเป้าหมายที่คาดว่าจะได้เข้าถึงบริการ:**
- หลังจากเปิดให้บริการ มีผู้ใช้บริการแล้วจำนวน 13 ราย

บริการที่โดดเด่น



โรงพยาบาลบางสะพาน

ศูนย์เชี่ยวชาญ
ด้านการดูแลรักษาทางศัลยกรรมกระดูกและข้อ
...โรงพยาบาลบางสะพาน



ศูนย์บริการที่โดดเด่นด้านกระดูก & ข้อ ของจังหวัดประจวบคีรีขันธ์ ตอนล่าง



บริการของศูนย์ฯ

1. ผ่าตัดเปลี่ยนข้อเทียม รักษาข้อเข่า-สะโพกเสื่อม
2. ผ่าตัดกระดูกสันหลัง
3. ผ่าตัดอุบัติเหตุของกระดูกและข้อ
4. ทำขาเทียม โดยโรงงานทำขาเทียมพระราชทาน
5. ดูแลผู้มีภาวะกระดูกพรุน

1. ผ่าตัดเปลี่ยนข้อเทียม รักษาข้อเข่า-สะโพกเสื่อม

ข้อเข่าเทียม



ข้อสะโพกเทียม

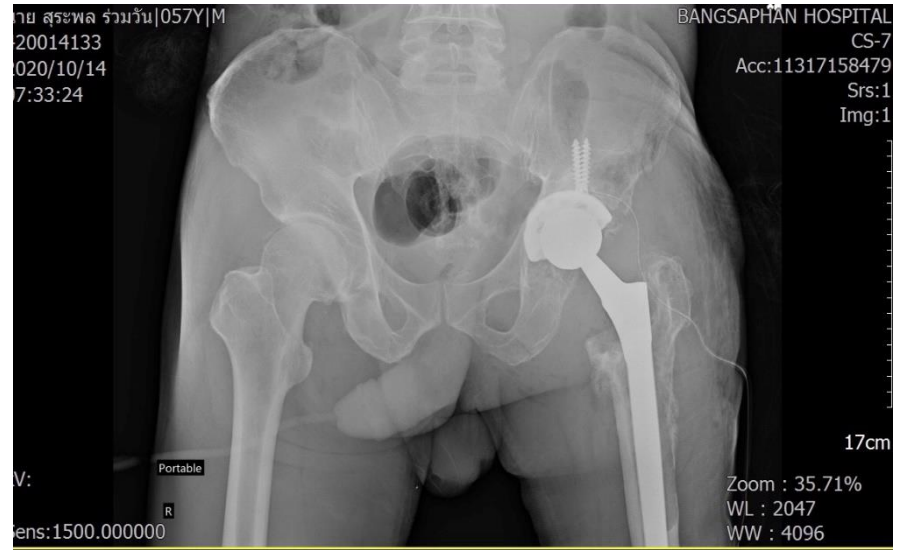

2. ผ่าตัดอุบัติเหตุของกระดูกและข้อ

Interlocking nail (Short ZNN)



Interlocking nail



Spine

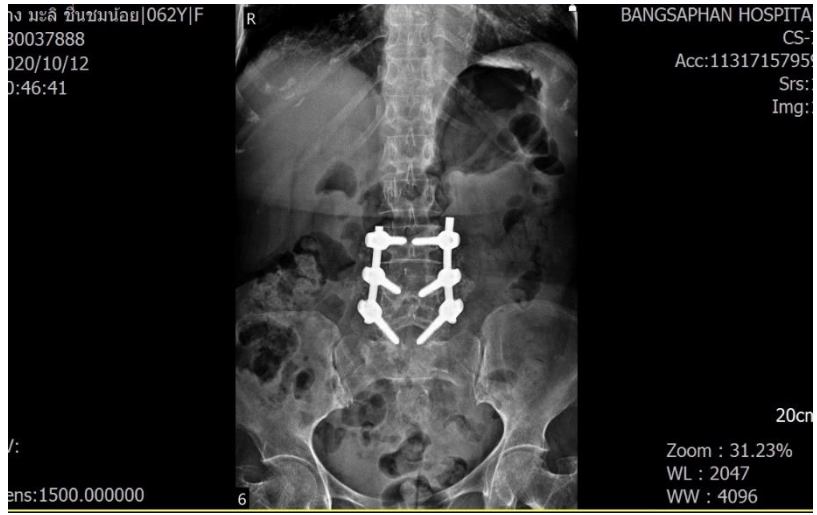

T spine



ความร่วมมือในการจัดบริการ

ศูนย์ผ่าตัดเปลี่ยนข้อเทียมรักษาข้อเข่า-สะโพกเสื่อม

- ความพร้อมด้านกำลังคน สถานที่
เครื่องมือ

- ศัลยแพทย์กระดูกและข้อ จำนวน 3 ท่าน
- วิสัญญีแพทย์และอายุรแพทย์ สาขาละ 1 ท่าน
- ห้องผ่าตัดปลอดเชื้อที่ได้รับมาตรฐาน



ความร่วมมือในการจัดบริการ

-ได้รับการสนับสนุน

- กระดูกเทียม bone graft จากโรงพยาบาลศิริราช
- มีอาจารย์จากโรงพยาบาลศิริราช มาช่วยทำการผ่าตัดที่โรงพยาบาลบางสะพาน เพื่อถ่ายทอดเทคนิค



ได้รับความอนุเคราะห์กระดูกเทียม (bone graft) จากศูนย์เนื้อเยื่อชีวภาพ กรุงเทพมหานคร โรงพยาบาลศิริราชศิริราช

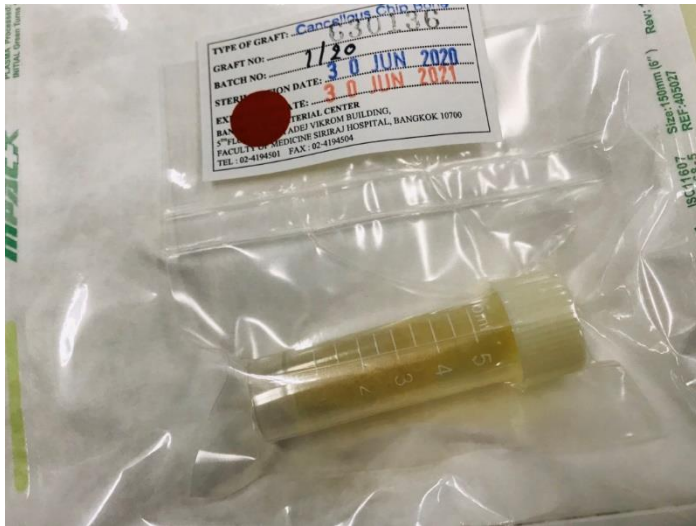

**อาจารย์ผู้เชี่ยวชาญจากโรงพยาบาลศิริราช
มาถ่ายทอดเทคนิค
การทำผ่าตัดข้อสะโพก ที่ รพ.บางสะพาน**



Revision THA



ความพร้อมในการจัดบริการ

ศูนย์ผ่าตัดอัมพาตเหตุของกระดูกและข้อ

- **ได้รับการสนับสนุน**

- รพ.ประจวบคีรีขันธ์ รับส่งต่อผู้ป่วยในรายที่มี การบาดเจ็บซับซ้อน หรือบาดเจ็บหลายตำแหน่ง

- **ความคาดหวัง**

- จำนวนผู้ป่วยลดลง เนื่องจากเป็นการบาดเจ็บที่ป้องกันได้



ความพร้อมในการจัดบริการ

3. ศูนย์ทำขาเทียม โดยโรงงานทำขาเทียมพระราชทาน

- ศูนย์ทำขาเทียมแห่งที่ 2 ของจังหวัด
ประจวบคีรีขันธ์ (แห่งที่ 1: รพ.หัวหิน)

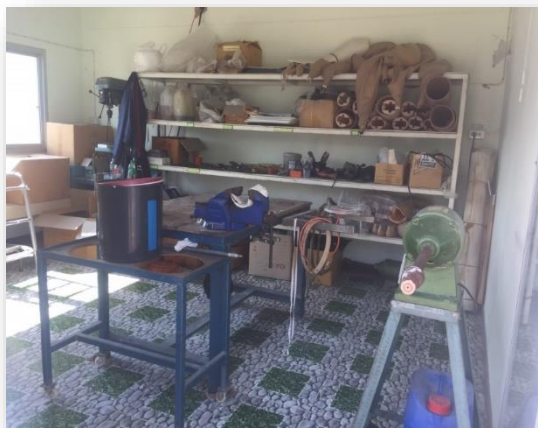

ความพร้อมในการจัดบริการ

4. ศูนย์ดูแลผู้มีภาวะกระดูกพรุน

- ความพร้อมของโรงพยาบาลบางสะพาน

- ศัลยแพทย์กระดูกและข้อ จำนวน 3 ท่าน
- อายุรแพทย์ จำนวน 1 ท่าน

- ได้รับการสนับสนุน

- ได้รับอนุญาตจากสำนักงานสาธารณสุขจังหวัดประจวบคีรีขันธ์
- รถตรวจมวลกระดูกเคลื่อนที่จากบริษัทเอกชน

- ความคาดหวัง

- ดูแลผู้ป่วยกลุ่มนี้ได้อย่างต่อเนื่องและรอบด้าน





บริการที่โดดเด่น



โรงพยาบาลสามร้อยยอด

โครงการฟื้นฟูผู้ป่วยที่มีโรคประจำตัว
และการดูแลรักษาดวงตา
รพ.สามร้อยยอด – รพ.ผู้สูงอายุวัดतालเจ็ดยอด



ดำเนินงานโรงพยาบาลผู้สูงอายุวัดตาลเจ็ดยอด

มาตรการหลัก

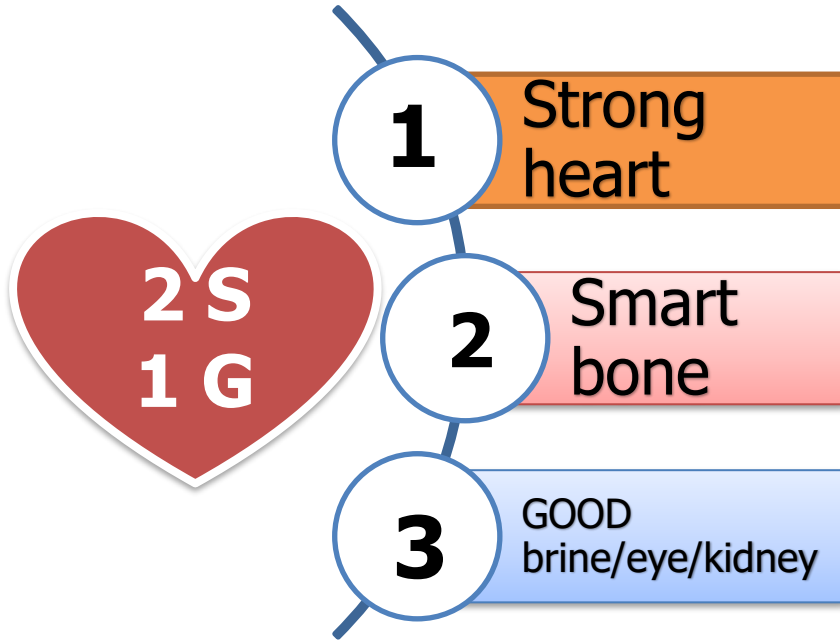

การเปิดให้บริการ

IPD : 29 เตียง

- IMC, PALLIATIVE, CANCER
- CAPD, pt. ผ่าตัดตา

OPD

- คลินิกพิเศษทางตา
- คลินิกชะลอไตเสื่อม / CAPD

ความพร้อมในการจัดบริการคลินิกพิเศษทางตา

กำลังคน

จักษุแพทย์

ผู้เชี่ยวชาญด้านจอประสาทตา /
ต้อหิน/ ศัลยกรรมจักษุ

วิสัญญีพยาบาล

- วิสัญญีพยาบาล 2 คน

Opd

- พยาบาลวิชาชีพ 4 คน
(ผ่านการอบรม eye nurse 1 คน)
- ผู้ช่วยเหลือคนไข้ 2 คน

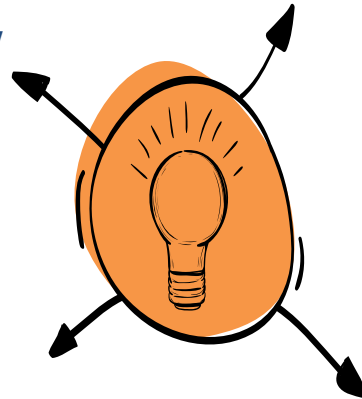

พยาบาลวิชาชีพที่ห้องผ่าตัด

- ผ่านการอบรมหลักสูตรการผ่าตัด
ดวงตา 4 เดือน
- ผ่านการอบรมหลักสูตรการผ่าตัด
ดวงตา 6 สัปดาห์

ทีมจักษุแพทย์



นพ.เทียนชัย เมธานพคุณ
แพทย์ผู้เชี่ยวชาญด้านจอประสาทตา



นพ.พรชัย มไหสวริยะ
แพทย์ผู้เชี่ยวชาญด้านศัลยกรรมจักษุ



นพ.สกล ตั้งจรรยาธรรม
จักษุแพทย์ทั่วไป

พญ.นวลนาง กายสอน
แพทย์ผู้เชี่ยวชาญด้านต้อหิน

ความพร้อมด้านสถานที่และการจัดให้บริการ

ห้องผ่าตัดตา



ให้บริการผ่าตัดต้อกระจก/
ต้อเนื้อ/หนังตาดก/excision



OPD ตา

วันอังคาร

คลินิกจอประสาทตา

- ผู้ป่วยโรคทางจอประสาทตา/ เบาหวานขึ้นจอประสาทตา

วันพุธที่ 4 ของเดือน

คลินิกแก้ไขปัญหาหนังตาดก

- ผู้ป่วยที่มีปัญหาหากล้ามเนื้อตา/หนังตาดก/
ถุงใต้ตา

วันพฤหัสบดี

คลินิกต้อหิน / จักษุทั่วไป

- ผู้ป่วยที่มีปัญหาต้อหิน ลานสายตา

ความพร้อมด้านเครื่องมืออุปกรณ์



Slit Lamp Digital microscope



Double laser

- PRP (pan-retinal photocoagulation) รักษาเบาหวานขึ้นจอประสาทตา
- focal laser



Laser

- LPI (Laser Peripheral Iridotomy)
- YAG CAP (Yag laser peripheral iridotomy)



Fundus camera

- fundus camera/
Hand fundus camera



ความพร้อมด้านเครื่องมืออุปกรณ์



เครื่องวัดสายตาและ
ความโค้งกระจกตา
อัตโนมัติ
(Auto refraction)



A- B SCAN

- สำหรับวัดเลนส์
- อัลตราซาวด์



เครื่องวัดความดันลูกตา
ชนิดเป่าลม



phacoemulsification



Indirect
- ophthalmoscope



เครื่องวัดกำลังเลนส์
ของแว่นตา



จำนวนผู้รับบริการ

จำนวนผู้รับบริการ	ปี2561	2562	2563
OPD	1954	2957	3592
ผ่าตัดต้อกระจก		143	211
ผ่าตัดต้อเนื้อ		57	72
ผ่าตัดทำหนังตาตก	-	-	43
เบาหวานขึ้นตา	174	238	257
ต้อหิน	118	212	336



ความคาดหวัง

1. ปริมาณกลุ่มเป้าหมายที่จะได้รับบริการ

- คัดกรองได้เพิ่มขึ้นโดยขยายโอกาสที่อายุ 40ปี
- พื้นที่ อ.ใกล้เคียง สามารถเข้าถึงบริการได้สะดวก รวดเร็วขึ้น

2. ลดระยะเวลา / ระยะเวลาของผู้รับบริการ

3. ลดรายจ่าย

- ของผู้รับบริการ (ค่าเดินทาง ค่าอาหาร ค่าจ้างดูแล)
- ของ รพ. (ตามจ่ายจากการ Refer เพื่อรับการตรวจด้วยเครื่องมือพิเศษต่างๆ)

รายจ่าย (ต่อปี)	รายรับ (ต่อปี)
- เฉลี่ยต่อปี (เมื่อก่อน)ที่ต้อง Refer ~ 5 แสน	- เมื่อก่อน (ไม่มีข้อมูล)
- เฉลี่ยต่อปี (ปัจจุบัน) ~ 1 - 2 แสน	- ปัจจุบัน ~ 1.2 ล้านบาท

บริการที่โดดเด่น



โรงพยาบาลกุยบุรี

บริการแพทย์แผนไทย & การแพทย์ทางเลือก

...รพ.กุญบุรี



กิจกรรมบริการที่จะทำให้โดดเด่น

- บริการมารดาหลังคลอดด้วยการแพทย์แผนไทย
- บริการอบสมุนไพร
- บริการเผายาสมุนไพร



บริการแพทย์แผนไทย & การแพทย์ทางเลือก

...รพ.กุญบุรี

ความพร้อมด้านสถานที่

- จุดคัดกรอง/ซักประวัติ/ตรวจร่างกาย
- เตียงนอนไทย 9 เตียง
- ห้องอบสมุนไพรรวม 2 ห้อง (แยกชาย/หญิง)
- มุมเตรียมหัตถการห้ามล้อเกลือ/เผายาสมุนไพร
- ห้องเปลี่ยนเสื้อผ้า 2 ห้อง (แยกชาย/หญิง)
- ห้องน้ำ/อาบน้ำ 2 ห้อง (แยกชาย/หญิง)
- ตู้เก็บทรัพย์สิน/ของมีค่า (แยกชาย/หญิง)



บริการแพทย์แผนไทย & การแพทย์ทางเลือก

...รพ.กุญบุรี

ความพร้อมด้านบุคลากร

- แพทย์แผนไทย 2 คน (มีใบประกอบวิชาชีพเวชกรรมไทย)
- ผู้ช่วยแพทย์แผนไทย 6 คน
- จพ.สาธารณสุขชำนาญการ 1 คน
- จนท.บันทึกข้อมูลบริการ 1 คน



บริการแพทย์แผนไทย & การแพทย์ทางเลือก



...รพ.กุญบุรี

แผนการจัดบริการ

บริการ	กลุ่มเป้าหมาย	วัน/เวลา
<ul style="list-style-type: none">-นัดเพื่อการบำบัดรักษา-ประคบสมุนไพร-อบสมุนไพร-หัตถ์บำบัด-เผายาสมุนไพร-จ่ายยาสมุนไพร	<ul style="list-style-type: none">-ประชาชนทั่วไป-เจ้าหน้าที่ของรัฐ-ข้าราชการ-มารดาหลังคลอด-ผู้ป่วยอัมพฤกษ์/อัมพาต	<ul style="list-style-type: none">-ให้บริการทุกวัน(ยกเว้นวันหยุดนักขัตฤกษ์)-เวลา 8.00-20.00 น.

ปริมาณกลุ่มเป้าหมายที่จะเข้าถึงบริการ

บริการ	ปริมาณ (ครั้ง/ปี) (คาดการณ์จากปีงบประมาณ 2563)
-นัด+ประคบ	16,500
-อบสมุนไพร	3,500
-หัตถ์บำบัด	100
-จ่ายยาสมุนไพร	1,000
รวมทุกบริการ	>21,000



ที่มาข้อมูล : HDC สสจ.ประจวบคีรีขันธ์

บริการแพทย์แผนไทย & การแพทย์ทางเลือก



...รพ.กุญบุรี

ความคาดหวัง

1. ปริมาณกลุ่มเป้าหมายที่จะเข้าถึงบริการ

ร้อยละบริการ แพทย์แผนไทย รพ.กุญบุรี	ปีงบ 2561 (ครั้ง/ปี)	ปีงบ 2562 (ครั้ง/ปี)	ปีงบ 2563 (ครั้ง/ปี)	เป้าหมาย ปีงบ 2564 (ครั้ง/ปี)
ผู้ป่วยนอกได้รับ บริการแพทย์ แผนไทย	22,102	17,481	18,298	>21,000
ผู้ป่วยนอก ทั้งหมด	74,414	69,476	64,688	70,000 (เฉลี่ย 3 ปีย้อนหลัง)
ร้อยละ	29.70	25.16	28.29	≥30.00

ที่มาข้อมูล : HDC สสจ.ประจวบคีรีขันธ์

บริการแพทย์แผนไทย & การแพทย์ทางเลือก ...รพ.กุญบุรี



ความคาดหวัง

2. รายได้ที่เพิ่มขึ้น

สิทธิ	ปีงบ 2561	ปีงบ 2562	ปีงบ 2563 (ถึง ส.ค.63)	เป้าหมาย ปีงบ 2564
	จำนวนรายได้จำแนกตามสิทธิ (บาท)			
เบิกได้ขึ้นทะเบียน	2,773,820	1,840,250	1,857,060	เพิ่มขึ้น จากปีงบ 2563 ร้อยละ 20
ประกันสังคม	116,100	193,500	199,080	
ชำระเงินเอง	52,960	47,400	64,840	
สปสช.	363,440.95	381,152.33	194,725	
รวม	3,306,320.95	2,462,302.33	2,315,705	≥2.8 ล้านบาท

ระเบียบวาระที่ 5

เรื่องเสนอให้ที่ประชุมพิจารณา

5.3 การประชุม คปสจ.สัญจร

โดย...กลุ่มงานพัฒนายุทธศาสตร์ฯ สสจ.ปช.

การประชุมคณะกรรมการประสานงานสาธารณสุขระดับจังหวัด (คปสจ.) ประจำปีงบประมาณ 2564

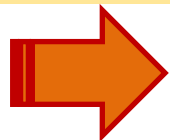

ปรับรูปแบบเป็น คปสจ.สัญจร (สถานที่ : ห้องประชุมโรงพยาบาล)

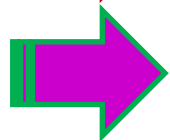

แผนการสัญจร

เดือน	โรงพยาบาล
ตุลาคม 2563	สสจ.ประจวบคีรีขันธ์
พฤศจิกายน 2563	รพ.หัวหิน
ธันวาคม 2563	รพ.ปราณบุรี
มกราคม 2564	รพ.สามร้อยยอด
กุมภาพันธ์ 2564	รพ.กุยบุรี
มีนาคม 2564	รพ.บางสะพานน้อย
เมษายน 2564	รพ.บางสะพาน
พฤษภาคม 2564	รพ.ทับสะแก
มิถุนายน 2564	รพ.ประจวบคีรีขันธ์
ก.ค.-ก.ย. 2564	สสจ.ประจวบคีรีขันธ์

ระเบียบวาระที่ 6

เรื่องจากอำเภอ

6.1 การพัฒนาประสิทธิภาพการเงิน
การคลัง และแผน LOI โรงพยาบาล
ปราณบุรี

โดย...โรงพยาบาลปราณบุรี

โรงพยาบาลปราณบุรี

สถานการณ์การเงินการคลัง
โรงพยาบาลปราณบุรี



RISK SCORE (ปี 2559-2563)

ปีงบ	Q1	Q2	Q3	Q4
2559	1	2	2	4
2560	1	0	0	1
2561	0	0	1	3
2562 ^{CF}	1	1	0	6
2563	1	0	1	7

ทุนหมุนเวียน (NWC) หน่วย:ล้านบาท

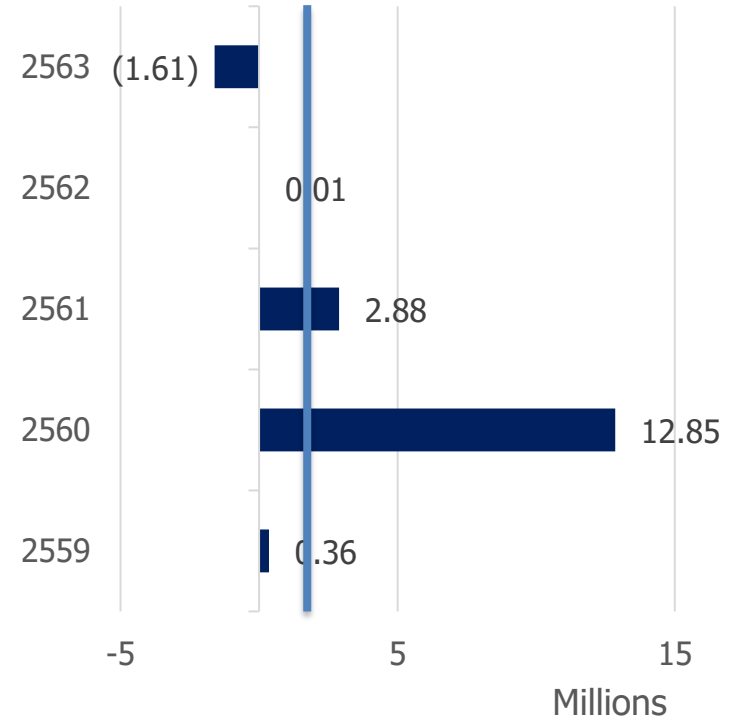

ความสามารถในการทำกำไร

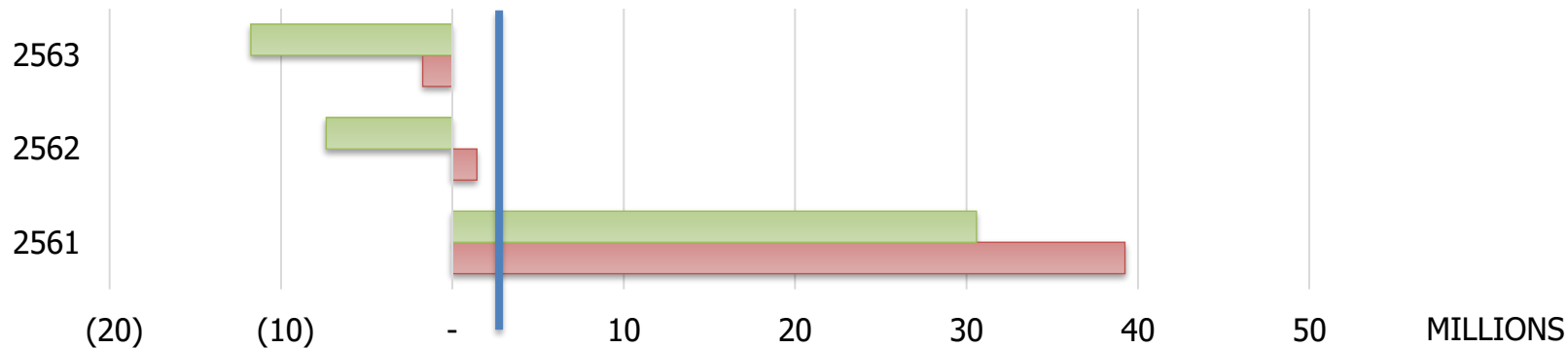

ปี	2561	2562	2563
EBIDA	39,245,340	1,433,522	-1,738,452
NI+Depreciation	30,580,086	-7,355,547	-11,747,714



สภาพคล่องทางการเงิน

อัตราส่วนเงินทุนหมุนเวียน (current ratio)

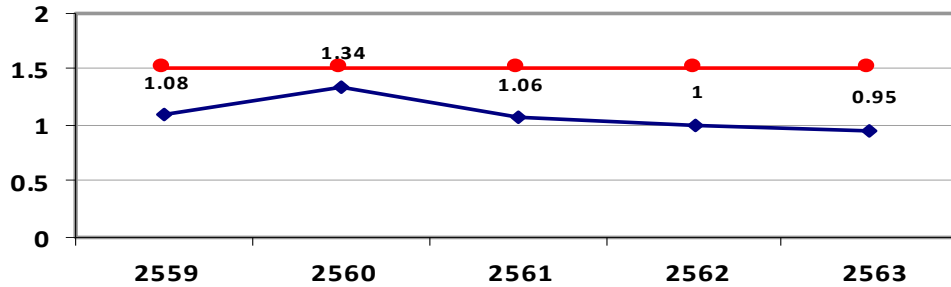

อัตราส่วนสินทรัพย์คล่องตัว (Quick Ratio)

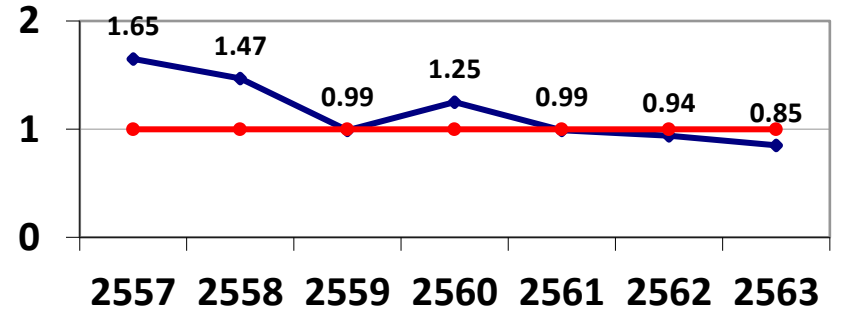

อัตราส่วนเงินสดหมุนเวียน (cash ratio)

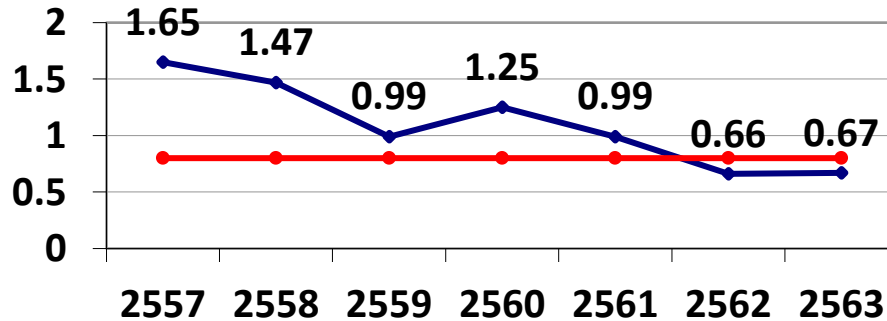

สาเหตุการเกิดวิกฤตการเงินการคลัง

1. ค่าใช้บุคลากรที่เพิ่มขึ้น แต่ไม่ก่อให้เกิดรายได้ที่มีประสิทธิภาพ
2. รายได้ ข้าราชการ และ ผู้ป่วยใน ไม่ได้ตามเป้าหมาย
3. ต้นทุนบริการที่เพิ่มขึ้น
4. ปัญหาด้านการบริหารจัดการ เช่น การเรียกเก็บการรายงานหนี้ การตรวจสอบสิทธิ์ การ audit



สาเหตุ : 1.ค่าใช้จ่ายบุคลากรที่เพิ่มขึ้น แต่ไม่ก่อให้เกิดรายได้ที่มีประสิทธิภาพ

ข้อมูลบุคลากร	2559	2560	2561	2562	2563	2564
ข้าราชการ	86	84	87	85	94	92
ลูกจ้างประจำ/พรก	10/2	10/2	10/2	10/2	10/3	8/3
พนักงานกระทรวง สาธารณสุข	39	40	42	71	86	86
ลูกจ้างชั่วคราวรายเดือน / นร.ทุน	39	58	61	26	9	9
ลูกจ้างรายวัน	62	66	94	96	105	106
รวม	255	260	296	290	307	304

* ไม่รวมลูกจ้างแบบแบ่งสัดส่วนรายได้

**สัดส่วนค่าใช้จ่าย
บุคลากร ต่อ
รายได้ทั้งหมด**

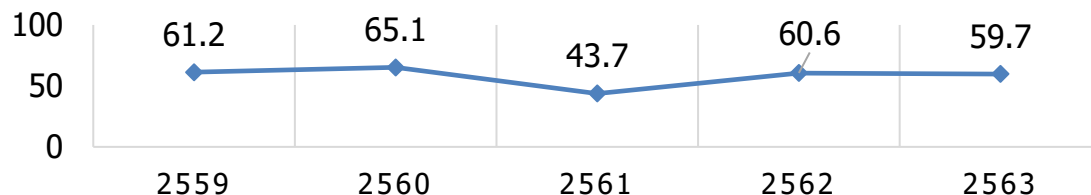

สาเหตุ : 1.ค่าใช้จ่ายบุคลากรที่เพิ่มขึ้น แต่ไม่ก่อให้เกิดรายได้ที่มีประสิทธิภาพ

ต้นทุน บุคลากร	2561	2562	2563	planfin 2564	ปี 63 เทียบค่า กลาง ปี 62
เงินเดือนและค่าจ้าง ประจำ	39.2	39.4	42.7	41.5	$< \bar{x}$
ค่าจ้าง พกส	6.4	8.4	11.5	11.9	$< \bar{x}$
ค่าจ้างชั่วคราว	14.3	16.2	13.4	9.0	$> \bar{x} + 3sd$
ค่าตอบแทน - ฉ.5/ OT	11.5	13.4	11.6	11.1	$> \bar{x}$
ค่าตอบแทน - พตส.	2.1	2.0	2.1	2.1	$> \bar{x}$
ค่าตอบแทน - ฉ 11/ฉ12	6.4	8.4	8.6	7.3	$> \bar{x}$

สาเหตุ : 1.ค่าใช้จ่ายบุคลากรที่เพิ่มขึ้น แต่ไม่ก่อให้เกิดรายได้ที่มีประสิทธิภาพ

มาตรการดำเนินการ

- การงดการจ้างบุคลากรเพิ่ม /ทดแทน
- ปรับลดจำนวนเวร OT ลง (เริ่ม พย. เป็นต้นไป)
 1. เวร ON Call OR ลดลง 370,000 บาท/ปี
 2. เวรซั๊กฟอก ลดลง 28,000 บาท/ปี(การปรับระบบการส่งผ้า)
 3. ห้องยา ลดลง 120,450 บาท/ปี (ปรับการขึ้นเวรดึก)
 4. รปภ ลดลง 120,450 บาท/ปี
 5. แม่บ้าน ลดลง 31,680 บาท/ปี
- การเปลี่ยนการจ่ายค่าตอบแทนกลุ่มสนับสนุน จาก จ11 เป็น จ12 จาก 2.7 ล้าน เป็น 1.4 ล้าน



สาเหตุ : 2 รายได้กลุ่มข้าราชการ และ ผู้ป่วยในไม่ได้ตามเป้าหมาย

ผู้ป่วยใน

	2560	2561	2662	2563
วันนอน/ปี	14,191	13,203	14,297	12,874
วัน:คน	3.1	3.08	3.06	3.25
CMI	0.63	0.6683	0.6754	0.6963

Sum Adj RW

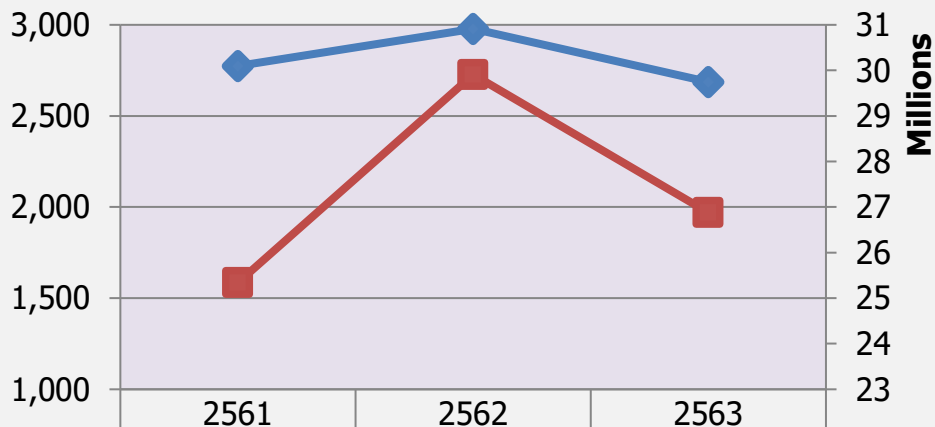

	2561	2562	2563
◆ SUM adj RW	2,774.79	2,977.85	2,686.96
■ รายได้ IPD	25,339,039.11	29,905,276.26	26,878,668.73

ปี 64 IPD UC / เบิกได้ 20.4 ล้านบาท

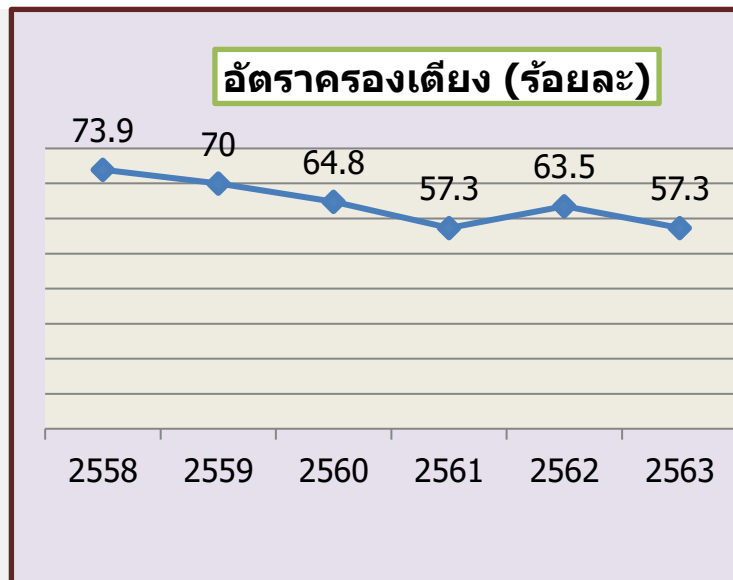

สาเหตุ : 2 รายได้กลุ่มข้าราชการ และ ผู้ป่วยในไม่ได้ตามเป้าหมาย

สถิติผู้ป่วยนอก ปี 63
กลุ่มข้าราชการ

รายได้ ต่อ visit 316.89 บาท
จำนวนสิทธิเบิกได้ในอำเภอ
5,716 คน

ผู้ป่วยนอก (ครั้ง/ปี)

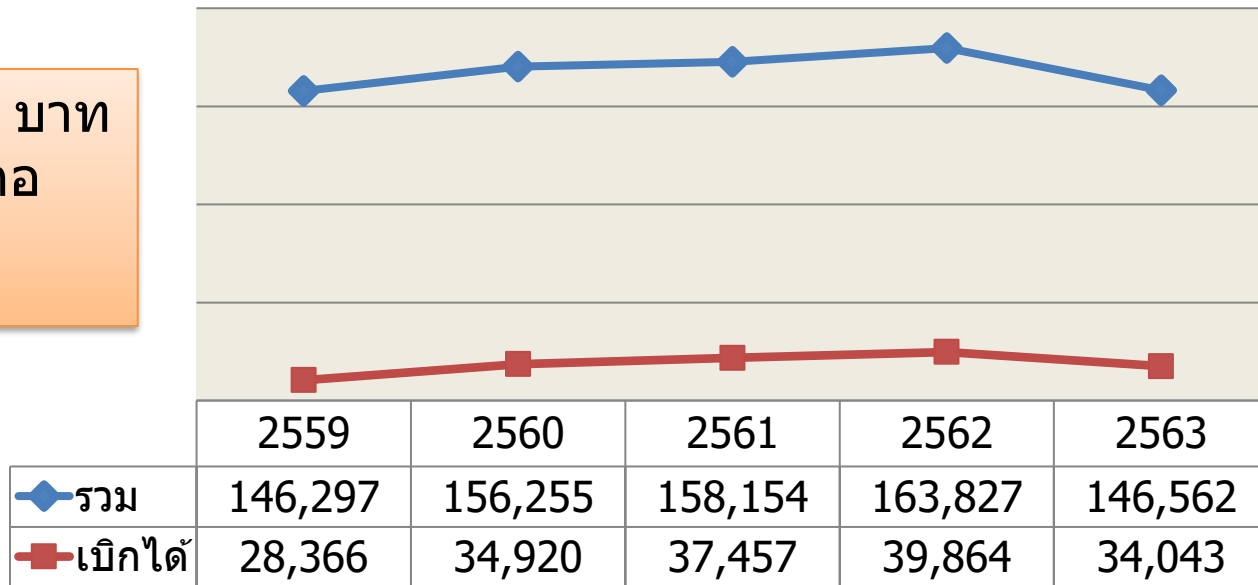

สาเหตุ : 2 รายได้กลุ่มข้าราชการ และ ผู้ป่วยในไม่ได้ตามเป้าหมาย

มาตรการ

1. กำหนดการเพิ่มรายได้ OPD กลุ่มเบิกได้
ข้าราชการ 10.29 ล้านบาท เป็น 14.0 ล้านบาท
อปท 1.3 ล้านบาท เป็น 2.0 ล้านบาท

- การเปิดคลินิกข้าราชการ
- การเพิ่มรายได้กลุ่มทันตกรรม กายภาพ และ แพทย์แผนไทย

2. การเพิ่มอัตรา Admit
UC 16.52 ล้านบาท เป็น 21.86 ล้านบาท

- การเพิ่มอัตราครองเตียง 80 %
- เพิ่มการทบทวนการซาร์ท เพื่อลดส่วนต่างค่าใช้จ่ายสูงจาก 5 ล้าน เป็น 4 ล้าน



สาเหตุ 3 ต้นทุนบริการที่เพิ่มขึ้น

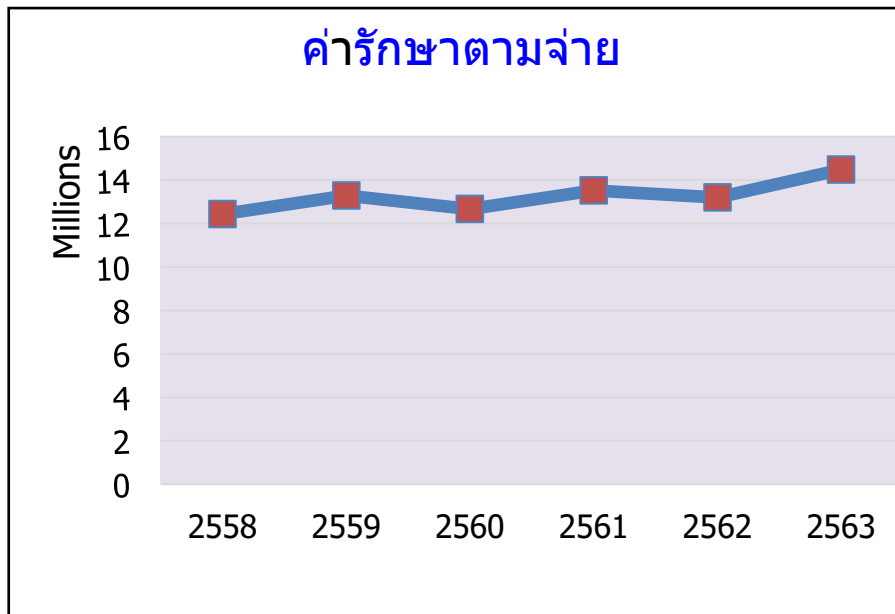

Plan fin

ต้นทุนผู้ป่วยใน(บาท)

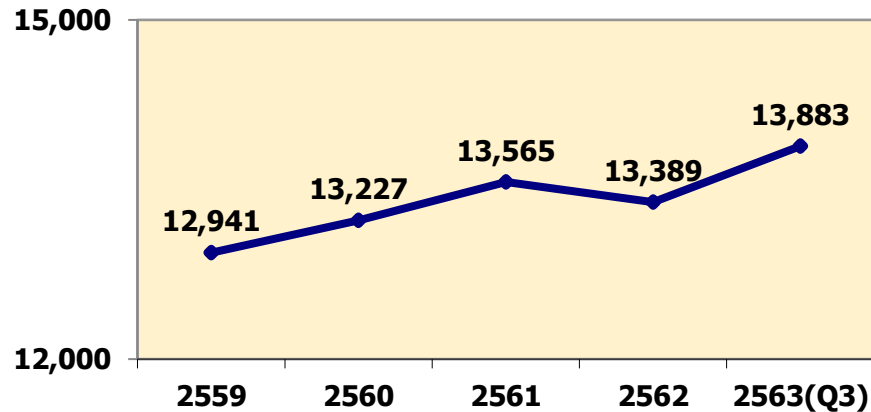

ต้นทุนผู้ป่วยนอก(บาท)

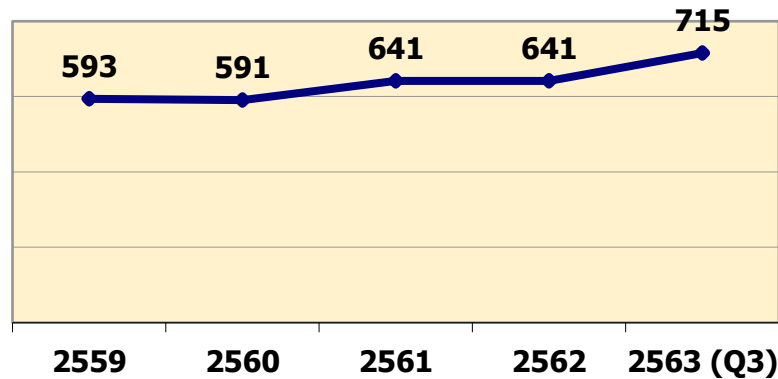

สาเหตุ 3 ต้นทุนบริการที่เพิ่มขึ้น

ต้นทุนบริการที่สำคัญ	2561	2562	2563	Plan fin 64	ปี 2563 เทียบค่า กลาง ปี 62
ยาใช้ไป	16.9	17.2	19.5	17.0	$>\bar{x}+1SD$
เวชภัณฑ์ที่มีใช้ยาและ วัสดุการแพทย์	3.9	3.6	4.2	3.65	$>\bar{x}$
วัสดุวิทยาศาสตร์	3.3	3.0	3.9	3.5	$<\bar{x}$
ทันตกรรม	0.8	0.6	0.46	0.95	$<\bar{x}$
วัสดุใช้ไป	7.8	6.4	7.5	6.5	$>\bar{x}+2SD$
ค่าใช้สอย	4.49	4.73	4.40	5.0	$<\bar{x}$
ค่าสาธารณูปโภค	-	-	4.0	4.0	$>\bar{x}+1SD$

สาเหตุ 3 ต้นทุนบริการที่เพิ่มขึ้น

มาตรการ

1. ยา 19.5 ล้าน เป็น 18.0 ล้านบาท

- ปรับระบบการเบิกจ่ายยาใน รพ.สต.
- การทบทวนการใช้ยาโดยองค์กรแพทย์ เพื่อลดการใช้ยา atrovastatin และยาที่จ่ายตามอาการ ยาสมุนไพรที่ราคาแพง

2. การใช้มาตรการประหยัด

- เวชภัณฑ์ที่ไม่ใช่ยา วัสดุการแพทย์ 4.2 ล้าน เป็น 3.6 ล้าน
- วัสดุสำนักงาน 1.05 ล้าน เป็น 0.8 ล้านบาท
- วัสดุคอมพิวเตอร์ 1.36 ล้าน เป็น 0.9 ล้านบาท
- ครุภัณฑ์ต่ำกว่าเกณฑ์ จาก 0.6 ล้าน เป็น 0.1 ล้านบาท

สาเหตุ 3 ต้นทุนบริการที่เพิ่มขึ้น

มาตรการ

**3. การลดค่ารักษาตามจ่ายUCในและนอก สังกัด สธ
14.45 ล้านบาท เป็น 9.5 ล้านบาท**

- การติดตั้ง CT scan (ลดได้ ประมาณ 4 ล้านบาท)
- การ refer นอกสังกัด ต้องอนุมัติโดย ผอ เท่านั้น

4. วัสดุวิทยาศาสตร์ จาก 3.9 ล้าน เป็น 3.5 ล้านบาท

- ตัดการสั่ง electrolyte ในการตรวจแลปชุด NCD



สาเหตุ : 4 การบริหารจัดการ

ระยะเวลาเฉลี่ยในการเรียกเก็บหนี้
UC

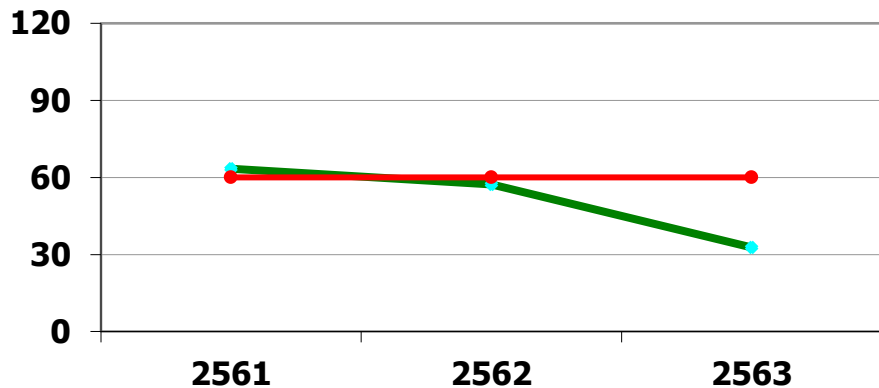

ระยะเวลาเฉลี่ยในการเรียกเก็บหนี้
กรมบัญชีกลาง

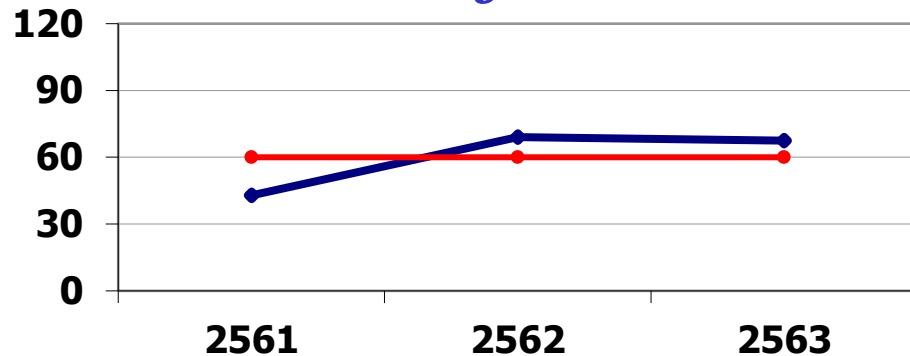

ระยะเวลาเฉลี่ยการชำระหนี้การค้า

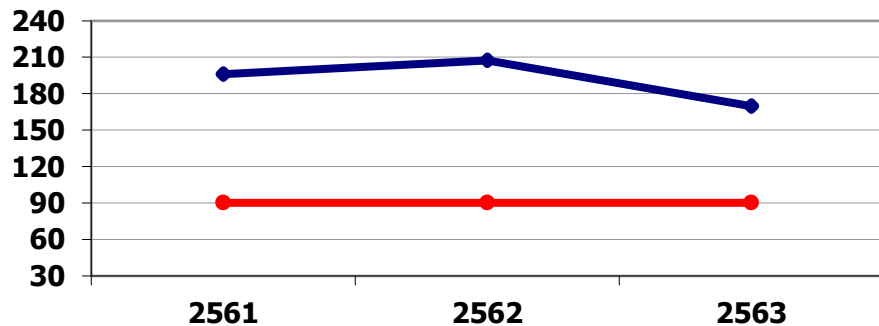

สาเหตุ : 4 การบริหารจัดการ

มาตรการ

1. การลดระยะเวลาการเรียกเก็บหนี้ UC และ กรมบัญชีกลาง ให้เหลือ 15 วัน
 - การควบคุมและกำกับการเคลมให้ได้ภายใน 7 วัน
2. การตรวจสอบการเรียกเก็บจาก E-hospital ทุกสัปดาห์
3. การทบทวนระบบการสรุปชาร์ท ผู้ป่วยใน ให้รัดกุม โดยต้องมีพยาบาลตรวจความสมบูรณ์ก่อนส่งแพทย์สรุป
4. การลงรับ และออกใบเสร็จ สำหรับเงินรายได้ภายใน 1 วัน และบันทึกข้อความส่งงานประจำวัน
5. สรุปเจ้าหน้าที่การค้าทั่วไป และเจ้าหน้าที่ค้ายาเวชภัณฑ์ แยกแต่ละราย ให้ ผู้บริหาร
6. การรายงานลูกหนี้ ให้เป็นปัจจุบัน โดยเฉพาะ ค่ารักษาตามจ่าย และ ค่ายาฟรี
7. การกำหนดเจ้าภาพใน Fee schedule , QOF เพื่อติดตามการดำเนินงาน



Plan Fin รพ.ปราณบุรี



1. แผนประมาณการรายได้-ควบคุมค่าใช้จ่าย <u>โรงพยาบาลปราณบุรี</u>			11319		
รหัสรายการ	รายการ	ผลการดำเนินงานปี 2562	ผลการดำเนินงานปี 2563	ประมาณการปี 2564	เป้าหมายการเพิ่ม-ลดรายได้และ
P04	รายได้ UC	64,772,910.51	64,102,523.48	68,281,613.14	6.12
P05	รายได้จาก EMS	242,500.00	294,300.00	400,000.00	26.43
P06	รายได้ค่ารักษาเบิกต้นสังกัด	64,130.00	89,218.00	100,000.00	10.78
P61	รายได้ค่ารักษา อปท.	1,963,084.05	1,471,357.54	2,168,765.54	32.16
P07	รายได้ค่ารักษาเบิกจ่ายตรงกรมบัญชีกลาง	12,545,089.60	11,470,899.33	15,337,999.33	25.21
P08	รายได้ประกันสังคม	4,315,284.21	3,782,080.27	3,720,042.27	-1.67
P09	รายได้แรงงานต่างด้าว	2,471,083.18	3,799,945.94	2,352,553.94	-61.52
P10	รายได้ค่ารักษาและบริการอื่น ๆ	15,772,120.95	14,410,005.38	13,905,796.33	-3.63
P11	รายได้งบประมาณส่วนบุคคลากร	39,459,330.59	42,619,442.43	41,543,000.00	-2.59
P12	รายได้อื่น	9,011,628.77	15,837,804.69	10,482,517.30	-51.09
P121	รายได้อื่น (ระบบบัญชีบันทึกอัตโนมัติ)	0.00	0.00	0.00	#DIV/0!
P13	รายได้งบลงทุน	3,053,774.04	1,788,458.00	3,101,601.45	42.34
P13S	รวมรายได้	153,670,935.90	159,666,035.06	161,393,889.30	1.07

1. แผนประมาณการรายได้-ควบคุมค่าใช้จ่าย		พยาบาลปรมาณบุรี		11319	
รหัสรายการ	รายการ	ผลการดำเนินงานปี 2562	ผลการดำเนินงานปี 2563	ประมาณการปี 2564	เป้าหมายการเพิ่ม-ลดรายได้และ
P14	ต้นทุนยา	17,191,068.80	19,547,565.68	18,000,000.00	-8.60
P15	ต้นทุนเวชภัณฑ์มีใช้ยาและวัสดุการแพทย์	3,681,487.42	4,195,683.89	3,650,000.00	-14.95
P151	ต้นทุนวัสดุทันตกรรม	617,918.27	464,536.62	950,000.00	51.10
P16	ต้นทุนวัสดุวิทยาศาสตร์การแพทย์	3,055,966.80	3,960,379.08	4,200,000.00	5.71
P17	เงินเดือนและค่าจ้างประจำ	39,459,330.59	42,662,822.43	41,543,000.00	-2.70
P18	ค่าจ้างชั่วคราว/พกส./ค่าจ้างเหมาบุคลากร	25,029,484.00	24,943,689.78	21,036,308.51	-18.57
P19	ค่าตอบแทน	23,763,326.36	24,215,875.50	22,653,675.00	-6.90
P20	ค่าใช้จ่ายบุคลากรอื่น	3,370,793.40	3,068,762.13	2,817,495.66	-8.92
P21	ค่าใช้จ่ายสอย	4,726,476.38	4,398,289.52	6,056,846.90	27.38
P22	ค่าสาธารณูปโภค	4,442,796.59	3,981,268.04	4,035,289.73	1.34
P23	วัสดุใช้ไป	6,423,868.10	7,572,583.59	6,517,323.82	-16.19

รหัส	รายการ	ผลการดำเนินงานปี 2562	ผลการดำเนินงานปี 2563	ประมาณการปี 2564	เป้าหมายการเพิ่ม- ลดรายได้และ
P24	ค่าเสื่อมราคาและค่าตัดจำหน่าย	11,842,844.66	11,797,719.93	12,078,610.49	2.33
P241	หนี้สูญและสงสัยจะสูญ	0.00	193,500.75	193,500.75	0.00
P25	ค่าใช้จ่ายอื่น	17,421,122.21	19,694,197.27	16,993,944.20	-15.89
P251	ค่าใช้จ่ายอื่น (ระบบบัญชีบันทึกอัตโนมัติ)	0.00	0.00	0.00	#DIV/0!
P26S	รวมค่าใช้จ่าย	161,026,483.58	170,696,874.21	160,725,995.06	-6.20
P27S	รายได้สูง (ต่ำ) กว่าค่าใช้จ่ายสุทธิ	-7,355,547.68	-11,030,839.15	667,894.24	
	รวมรายได้ (ไม่รวมรายได้อื่น(ระบบ	150,617,161.86	157,877,577.06	158,292,287.85	
	รวมค่าใช้จ่าย (ไม่รวมค่าเสื่อมราคา และค่าตัดจำหน่ายและค่าใช้จ่ายอื่น	149,183,638.92	158,899,154.28	148,647,384.57	
	EBITDA (รวมรายได้ (ไม่รวมรายได้ งบลงทุน) - รวมค่าใช้จ่าย (ไม่รวมค่า	1,433,522.94	-1,021,577.22	9,644,903.28	
P28	สรุปแผนประมาณการ	เกินดุล	ขาดดุล	เกินดุล	
	ToTal budge 2564 แบบ FM Costing			105,586,360.74	
				ทบทาน	

4. แผนบริหารจัดการเจ้าหนี้การค้า					
	[1]	[2]	[3]=[1] + [2]	[4]	[5]=[3-4]
รายการ	หนี้สินค้างชำระ ณ 31 ส.ค.2563	ประมาณการหนี้สินปี 2564	รวมภาระหนี้สินปี 2564	แผนการจ่ายชำระปี 2564 (นำไปกรอกใน Planfin2564)	ภาระหนี้สินคงเหลือสิ้นปี 2564
เจ้าหนี้การค้ายา	11,303,780.79	14,000,000.00	25,303,780.79	11,000,000.00	14,303,780.79
เจ้าหนี้การค้าเวชภัณฑ์มีใบยาและวัสดุการแพทย์	2,627,255.45	3,650,000.00	6,277,255.45	3,000,000.00	3,277,255.45
เจ้าหนี้การค้าวัสดุวิทยาศาสตร์การแพทย์	1,722,110.60	4,200,000.00	5,922,110.60	2,000,000.00	3,922,110.60
เจ้าหนี้ตามจ่าย	7,046,373.54		7,046,373.54	3,500,000.00	3,546,373.54
เจ้าหนี้ค่าแรงค้างจ่าย	775,126.00		775,126.00	775,126.00	0.00
เจ้าหนี้ค่าครุภัณฑ์ สิ่งก่อสร้างฯ	676,454.50		676,454.50	676,454.00	0.50
เจ้าหนี้การค้าวัสดุอื่น	1,033,195.99	0.00	1,033,195.99	1,000,000.00	33,195.99
เจ้าหนี้อื่น	559,978.50		559,978.50	550,000.00	9,978.50
รวม	25,744,275.37	21,850,000.00	47,594,275.37	22,501,580.00	25,092,695.37

LOI รพ.ปราณบุรี



ผลการดำเนินการ LOI - การเพิ่มรายได้

รายการ	เป้าหมาย (บาท)	ปี 2563	ปี 2564
IPD (หลังหักส่วนต่างค่ารักษาที่สูงต่ำ)			
- UC	21,865,334.66	16,520,247.35	
- ข้าราชการ	1,285,219.33	1,131,349.33	
EMS	400,000	294,300.00	
OPD			
- ข้าราชการ	14,000,000	10,286,770.00	
- อปท	2,000,000	1,302,592.00	



ผลการดำเนินการ LOI - การเพิ่มรายได้

รายการ	เป้าหมาย (บาท)	ปี 2563	ปี 2564
ทันตกรรม			
- เบิกได้/ประกันสังคม/พรบ./เงินสด	2,200,000	1,152,339	114,448
- High cost พันปลอม	200,000	126,300	
- เฉพาะทาง UC ที่ต้องจ่ายเอง	150,000	46,000	
- Fee Shedule ทันตกรรม (หลังจัดสรรให้ รพ.สต)	600,000	494,503	
palliative care	120,000	43,000	
ค่าธรรมเนียม UC	800,000	711,980	



ผลการดำเนินการ LOI - การเพิ่มรายได้

รายการ	เป้าหมาย (บาท)	ปี 2563	ปี 2564
กายภาพ			
- เบิกได้/เงินสด	2,000,000	1,073,130	
แพทย์แผนไทย			
- เบิกได้ (หลังหักค่าแรง ลูกจ้างแบบแบ่งสัดส่วนรายได้)	3,500,000	2,102,981	
Fee Shedule (ไม่รวมทันตกรรม และหลังจัดสรรให้ รพ.สต)	800,000	637,238	
QOF (หลังจัดสรรให้ รพ.สต.)	650,000	520,776.26	
ค่าห้องพิเศษ/เตียงพิเศษ	2,500,000	1,970,904	



ผลการดำเนินการ LOI - การลดรายจ่าย

รายการ	เป้าหมาย (บาท)	ปี 2563	ปี 2564
ค่ายา	17,000,000	19,547,565.68	
วัสดุวิทยาศาสตร์	3,500,000	3,960,379.08	
เวชภัณฑ์ที่ไม่ใช่ยาและ วัสดุการแพทย์	3,650,000	4,195,683.89	
วัสดุสำนักงาน	800,000	1,047,508.50	
วัสดุคอมพิวเตอร์	900,000	1,362,240.00	



ผลการดำเนินการ LOI - การลดรายจ่าย

รายการ	เป้าหมาย (บาท)	ปี 2563	ปี 2564
ค่ารักษาตามจ่าย UC			
- ในสังกัด สป.สธ	8,000,000	11,261,290.49	
- นอกสังกัด สป.สธ	1,500,000	3,224,017.50	
ครุภัณฑ์ต่ำกว่าเกณฑ์	100,000	598,540.97	



ระเบียบวาระที่ 7

เรื่องอื่นๆ

7.1 การขอรับเงินเพิ่มพิเศษ

โดย...กลุ่มงานบริหารทั่วไป

Pran

รายชื่อแพทย์ที่**ขอรับเงินเพิ่ม**พิเศษสำหรับแพทย์
ทันตแพทย์ และเภสัชกรที่ปฏิบัติงานในหน่วยบริการฯ
ประจำเดือน **ตุลาคม 2563**
ให้มีผลตั้งแต่ **1 พฤศจิกายน 2563**

ลำดับที่	ชื่อ - นามสกุล		ตำแหน่ง	หน่วยงานที่ปฏิบัติงาน
1.	นายสุขเกษม	อมรสุนทร	นายแพทย์ชำนาญการ	โรงพยาบาลประจวบคีรีขันธ์

รายชื่อแพทย์ที่ขอ**ยกเลิก**รับเงินเพิ่มพิเศษสำหรับแพทย์
ทันตแพทย์ และเภสัชกรที่ปฏิบัติงานในหน่วยบริการฯ
ประจำเดือน **ตุลาคม 2563**
ให้มีผลตั้งแต่ **1 พฤศจิกายน 2563**

ลำดับที่	ชื่อ – นามสกุล		ตำแหน่ง	หน่วยงานที่ ปฏิบัติงาน
1	นางสาวศศิธร	สระศรี	เภสัชกร	โรงพยาบาลหัวหิน