

**การประชุมคณะกรรมการ
วางแผนและประเมินผล
ครั้งที่ ๖/๒๕๖๒**

วันศุกร์ที่ ๒๘ มิถุนายน ๒๕๖๒

เวลา ๑๓.๓๐ น.

ณ ห้องประชุม ชั้น ๕

สำนักงานสาธารณสุขจังหวัดระจวบคีรีขันธ์

ระเบียบวาระที่ ๑

เรื่องประธานแจ้งที่ประชุมทราบ

นโยบายนายแพทย์สาธารณสุขจังหวัดประจวบคีรีขันธ์

การดำเนินงานป้องกันควบคุมโรคไข้เลือดออก



สำนักงานสาธารณสุขอำเภอ ดำเนินการดังนี้

๑. ขอให้ดำเนินการตามมาตรการ สํารวจ HI, CI ในโรงเรียน, โรงพยาบาล, โรงเรือน ,โรงธรรม โรงงาน และโรงแรม (๒ ร) รายงานทุกวันจันทร์ และ ให้มีข้อเสนอ ว่าอำเภอมีแนวทางการดำเนินงานอย่างไร
๒. เมื่อมีคนไข้รายใหม่ ที่รับรายงานมาจาก โรงพยาบาล และ คลินิก ให้ดำเนินการตามกิจกรรม ๕ ส รัศมี ๕๐๐ เมตร และ พ่น ULV ทันที ๓ วัน และ ๗ วัน และขอให้รายงานทุกราย โดยมอบ M&E สสจ.ปช. กำกับติดตาม
๓. ให้ทำ Spot map ส่งทุกวันจันทร์ โดยแจ้งมาตรการที่จะดำเนินการ และให้รายงานด้วยหนังสือราชการ ทุกวันจันทร์

นโยบายนายแพทย์สาธารณสุขจังหวัดประจวบคีรีขันธ์

การดำเนินงานป้องกันควบคุมโรคไข้เลือดออก



โรงพยาบาล ดำเนินการดังนี้

1. ให้ โรงพยาบาลทุกแห่ง กำหนด Mr. ไข้เลือดออก และวางระบบเฝ้าระวังโรค การตรวจวินิจฉัย การรักษา ระบบส่งต่อ
2. เมื่อมีผู้ป่วยโรคไข้เลือดออกมารับการรักษาโรงพยาบาล ให้รายงาน สาธารณสุขอำเภอ และ สาธารณสุขจังหวัดประจวบคีรีขันธ์ พร้อมรายละเอียดผู้ป่วย ทั้งนี้ทาง Line group EOCไข้เลือดออก ประจวบ
3. ให้ประชุมวิชาการพร้อมกำหนดมาตรการดูแลผู้ป่วย กับเจ้าหน้าที่ในโรงพยาบาล

นโยบายนายแพทย์สาธารณสุขจังหวัดประจวบคีรีขันธ์

การดำเนินงานป้องกันควบคุมโรคไข้เลือดออก



สำนักงานสาธารณสุขจังหวัด , โรงพยาบาล , สำนักงานสาธารณสุข
อำเภอ ดำเนินการดังนี้

1. ให้อำเภอหัวหิน, อำเภอปราณบุรี และอำเภอบางสะพานน้อย เพิ่มความเข้มข้นในการดำเนินงานโรคไข้เลือดออก
2. ให้รายงานผลการดำเนินงานทุกสัปดาห์ ทุกวันจันทร์
3. ให้ SAT จังหวัด ติดตามวาง Spot Map ทุกวันจันทร์ จาก สาธารณสุขอำเภอทุกอำเภอ

ระเบียบวาระที่ ๒

**เรื่องรับรองรายงานการประชุมครั้งที่ ๕/๒๕๖๒
เมื่อวันพฤหัสบดีที่ ๓๐ พฤษภาคม ๒๕๖๒**

นำเสนอโดย.....กลุ่มงานพัฒนายุทธศาสตร์ ฯ

ระเบียบวาระที่ ๓

เรื่องสืบเนื่องจากการประชุมที่ผ่านมา

๓.๑ ติดตามการใช้จ่ายงบประมาณ ปี ๒๕๖๒

นำเสนอโดย.....กลุ่มงานพัฒนายุทธศาสตร์ ฯ

ผลการเบิกจ่ายงบประมาณ ประจำปี 2562

ณ วันที่ 21 มิถุนายน 2562

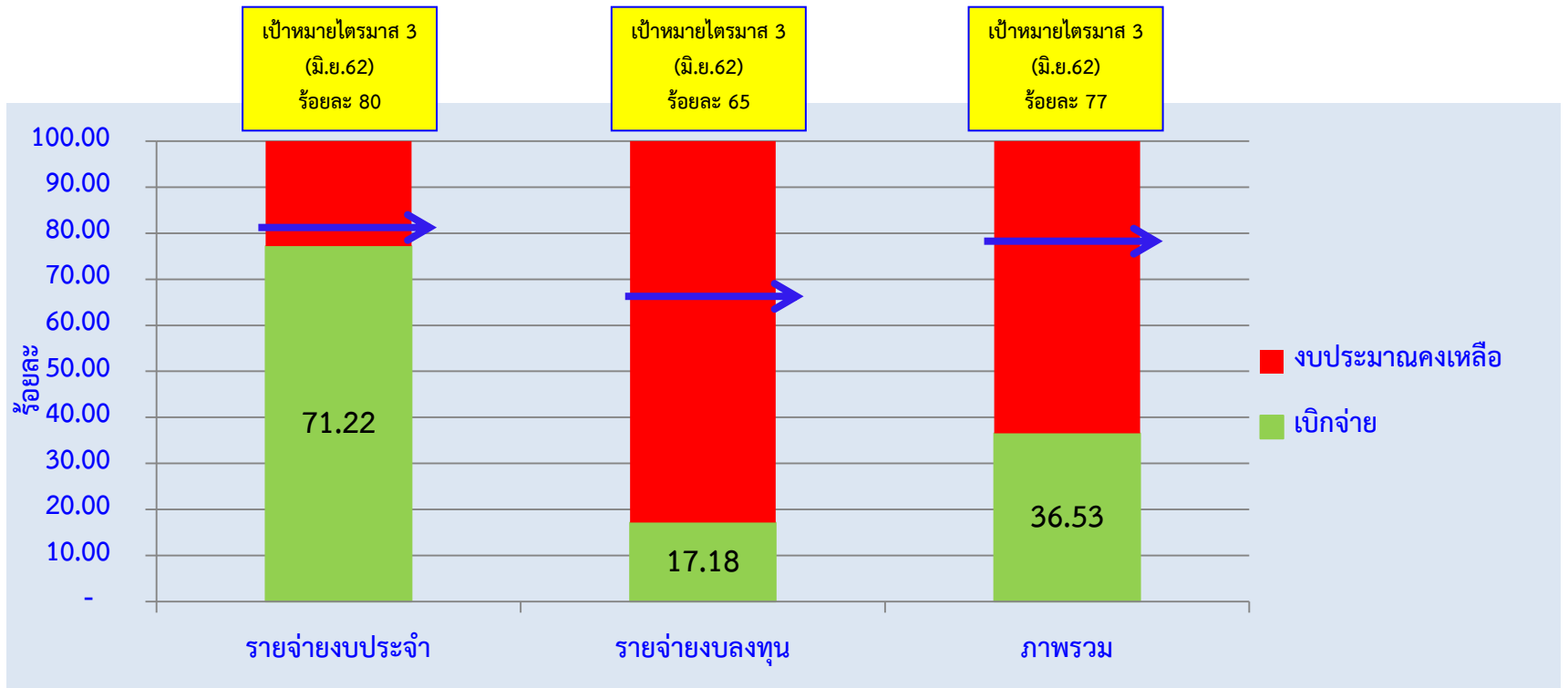

งบประมาณ	รับจัดสรร	เบิกจ่าย	คงเหลือ	ร้อยละการเบิกจ่าย	ร้อยละเป้าหมายไตรมาส 3(มิ.ย.62)
รายจ่ายงบประจำ	48,536,585.00	34,568,546.86	13,968,038.14	71.22	80
รายจ่ายงบลงทุน	86,984,988.00	14,941,750.00	72,043,238.00	17.18	65
ภาพรวม	135,521,573.00	49,510,296.86	86,011,276.14	36.53	77

หมายเหตุ เป้าหมายการเบิกจ่ายตามมาตรการด้านการงบประมาณเพื่อขับเคลื่อนยุทธศาสตร์ชาติและแผนแม่บท (รายไตรมาส)

รายละเอียดงบประมาณสสอ./รพ.

หน่วยงาน	ค่าใช้จ่ายภารกิจพื้นฐาน				พขอ.				ITA				สุขศาลาพระราชทาน			
	รับ	จ่าย	คงเหลือ	ร้อยละ	รับ	จ่าย	คงเหลือ	ร้อยละ	รับ	จ่าย	คงเหลือ	ร้อยละ	รับ	จ่าย	คงเหลือ	ร้อยละ
สสอ.หัวหิน	300,000	224,758	75,242	74.92	30,000	14,385	15,615	47.95	4,000	-	4,000	-	415,000	415,000	0	100
สสอ.ปราณบุรี	300,000	208,691	91,309	69.56	30,000	3,482	26,518	11.61	4,000	4,000	-	100				
สสอ.สามร้อยยอด	300,000	224,990	75,010	75.00	30,000	19,875	10,125	66.25	4,000	4,000	-	100	415,000	285,400	129,600	69.49
สสอ.กุยบุรี	300,000	253,450	46,550	84.48	30,000	17,641	12,359	58.80	4,000	4,000	-	100				
สสอ.เมือง	300,000	223,076	76,924	74.36	30,000	5,100	24,900	17.00	4,000	-	4,000	-				
สสอ.ทับสะแก	300,000	217,673	82,057	72.56	30,000	15,584	14,416	51.95	4,000	-	4,000	-				
สสอ.บางสะพาน	300,000	208,290	91,710	69.43	30,000	12,900	17,100	43.00	4,000	-	4,000	-				
สสอ.บางสะพานน้อย	300,000	259,480	40,520	86.49	30,000	15,720	14,280	52.40	4,000	4,000	-	100				
รวม	2,400,000	1,820,408	579,322	75.85	240,000	104,687	135,313	43.62	32,000	16,000	16,000	50				
หน่วยงาน	งบประมาณสนับสนุนจากเขต 5															
	รับ	จ่าย	คงเหลือ													
รพ. ประจวบฯ	69,700	-	69,700													

ระเบียบวาระที่ ๓

เรื่องสืบเนื่องจากการประชุมที่ผ่านมา

๓.๒ ติดตามงบลงทุน

- งบลงทุน **NON UC**

- งบค่าเสื่อม ปี ๒๕๖๑ และ ปี ๒๕๖๒

นำเสนอโดย.....กลุ่มงานพัฒนายุทธศาสตร์ /
ประกันสุขภาพ

งบลงทุน NON UC

ข้อมูล ณ วันที่ 27 มิถุนายน 2562

ผลการดำเนินงาน งบประมาณ ค่าครุภัณฑ์ ที่ดินและสิ่งก่อสร้างผูกพัน

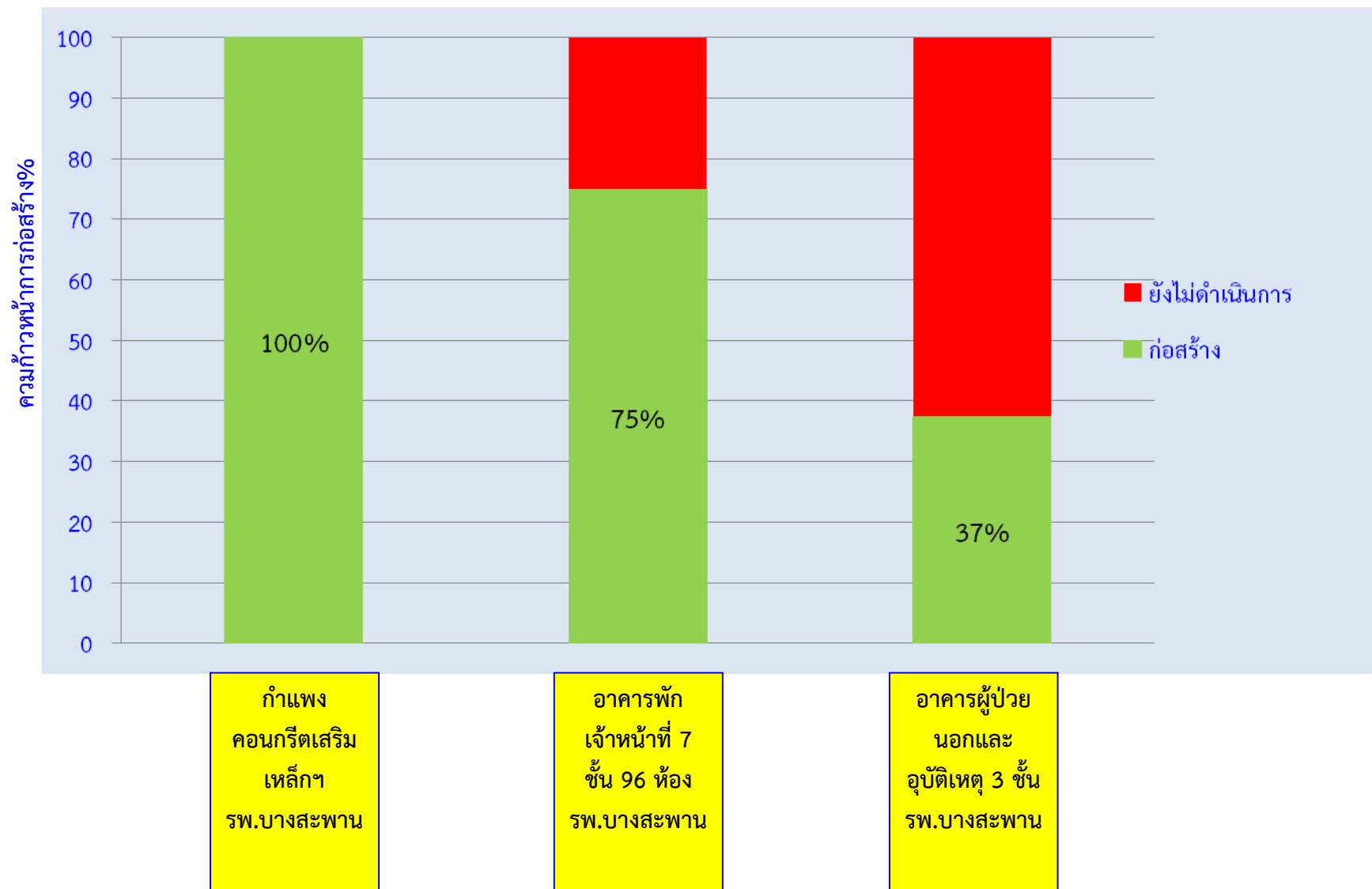

1.

รพ.บางสะพาน กำแพงคอนกรีตเสริมเหล็กพร้อมรางน้ำรอบรั้วด้านในและระบบสูบน้ำพร้อมปั้มน้ำ
ระยะเวลาก่อสร้าง 280 วัน 8 งวดงานเริ่ม 13 ม.ค.61 วงเงิน 22,833,000 บาท

การบริหารสัญญา		
งวดงาน	กำหนดวันแล้วเสร็จ	กำหนดส่งมอบ
1-4	200	31 ก.ค.61
5	40	9 ก.ย.61
6	40	19 ต.ค.61
7	40	28 พ.ย.61
8	40	7 ม.ค.62



เบิกจ่ายเงินงวดสุดท้ายแล้วแล้ว

รายการ	รับจัดสรร	เบิกจ่าย	คงเหลือ
เงินกันไว้เบิกเหลือมปี 2561	22,833,000	22,833,000	0

2.

รพ.บางสะพาน อาคารพักเจ้าหน้าที่ 7 ชั้น 96 ห้อง

ระยะเวลาก่อสร้าง 580 วัน 15 งานงานเริ่ม 16 มี.ค.61 วงเงิน 61,700,000 บาท

การบริหารสัญญา		
งวดงาน	กำหนดวันแล้วเสร็จ	กำหนดส่งมอบ
1-8	320	8 ก.พ.62
9	35	15 มี.ค.62
10	35	19 เม.ย.62
11	35	24 พ.ค.62
12	35	28 มิ.ย.62
13-15	110	16 ต.ค.62

เบิกจ่ายเงินแล้ว ➡



- ผู้รับจ้างส่งมอบงานงวด 9-11 เมื่อวันที่ 24 พ.ค.62 วงเงิน 14,191,000.- ประธานคกก.ตรวจการจ้างนัดตรวจงานวันที่ 4 มิ.ย.62 อยู่ระหว่างเสนอนพ.สสจ.เพื่อเบิกจ่ายเงิน

- ปัจจุบันอยู่ระหว่างก่อสร้างงวดที่ 14

งวดงานที่ควรจะเป็น

รายการ	รับจัดสรร	เบิกจ่าย	คงเหลือ
เงินกันไว้เบิกเหลือมปี 2561	13,146,400	13,146,400	0
งบประมาณรายจ่าย ปี 2562	20,376,900	9,065,600	11,311,300

3.

รพ.บางสะพาน – อาคารผู้ป่วยนอกและอุบัติเหตุ 5 ชั้น

ระยะเวลาก่อสร้าง 800 วัน 16 งานงานเริ่ม 28 ก.ค.60 วงเงิน 165,700,000 บาท

งวด งาน	กำหนดวัน แล้วเสร็จ	กำหนด ส่งมอบ
1-5	250	3 เม.ย.61
6-8	140	21 ส.ค.61
9	50	10 ต.ค.61
10	50	29 พ.ย.61
11	50	18 ม.ค.62
12	50	9 มี.ค.62
13-16	210	5 ต.ค.62

เบิกจ่ายเงินแล้ว งวด 1-5



-ผู้รับจ้างขอหยุดงานเนื่องจากรพ.ขอปรับแก้แบบ
-22 พ.ค.61 มติที่ประชุมคกก.ตรวจการจ้างให้
ผู้รับจ้างหยุดงานและปรับปรุงแบบพร้อมราคาให้
อยู่ในวงเงินตามสัญญา
-ปัจจุบันอยู่ระหว่างกองแบบตรวจสอบเมื่อวันที่
17 มิถุนายน 2562

การเบิกจ่ายเงิน

รายการ	รับจัดสรร	เบิกจ่าย	คงเหลือ
เงินกันไว้เบิกเหลือมปี 2560	15,926,400	15,926,400.00	0
เงินกันไว้เบิกเหลือมปี 2561	41,306,800	11,977,480	29,329,320
งบประมาณรายจ่าย ปี 2562**	4,898,216	0	4,898,216

รายการลงทุน-งบประมาณรายจ่ายประจำปี 2562

รายการครุภัณฑ์ที่ลงนามในสัญญาแล้ว

หน่วยงาน	รายการ	รับจัดสรร	การเบิกจ่ายเงิน		หมายเหตุ
			จำนวนเงิน	เหลือจ่าย	
รพ.ประจวบ	ชุดเครื่องมือเจาะตัดกระดูกความเร็วสูงด้วยไฟฟ้า	1,400,000	1,399,000	1,000	เบิกจ่ายเงินแล้ว
รพ.ประจวบ	เครื่องช่วยหายใจสำหรับทารกแรกเกิดชนิดความถี่สูง	1,760,000	1,733,400	26,600	
รพ.ประจวบ	เครื่องช่วยหายใจชนิดควบคุมด้วยปริมาตรและความดัน จำนวน 4 เครื่อง ราคาต่อหน่วย 800,000 บาท	3,200,000	3,195,000	5,000	
รวมเงิน รพ.ประจวบฯ		6,360,000	6,327,400	32,600	
รพ.หัวหิน	เครื่องติดตามการทำงานของหัวใจและสัญญาณชีพระบบ รวมศูนย์ไม่น้อยกว่า 8 เต็มยง	4,200,000	4,150,000	50,000	เบิกจ่ายเงินแล้ว
รพ.หัวหิน	กล้องส่องระบบทางเดินหายใจ ไฟเบอร์ออปติก	1,280,000	1,270,000	10,000	
รพ.หัวหิน	ครุภัณฑ์ PCC 10 รายการ	2,865,000	2,854,518	10,482	
รวมเงิน รพ.หัวหิน		8,345,000	8,274,518	70,482	
รพ.สามร้อยยอด	เตียงผ่าตัดทั่วไประบบไฟฟ้าพร้อมรีโมทคอนโทรล	1,760,000	1,749,500	10,500	เบิกจ่ายเงินแล้ว
รพ.สต.	ครุภัณฑ์ PCC จำนวน 11 รายการ	4,756,000	4,126,650	629,350	เบิกจ่ายเงินแล้ว
รพ.สต.	ครุภัณฑ์ PCC จำนวน 1 รายการ(เครื่องตรวจอวัยวะ ภายในฯ 2 เครื่อง เครื่องละ 920,000	1,840,000	0	0	อยู่ระหว่างเบิก จ่ายเงิน
รวมเงิน สำนักงานสาธารณสุขจังหวัด		8,356,000	5,876,150	639,850	

รายการสิ่งก่อสร้างที่ลงนามในสัญญาแล้ว

โครงการ อาคารซักฟอก จ่ายกลาง โรงพยาบาลสามร้อยยอด วงเงิน 10,216,100 บาท

วงเงินที่ทำสัญญา 10,200,000.- เงินเหลือจ่าย 16,100 บาท

ระยะเวลาก่อสร้าง 320 วัน 6 งวดงาน เริ่ม 27 มีนาคม 2562

การบริหารสัญญา		
งวดงาน	กำหนดวันแล้วเสร็จ	กำหนดส่งมอบ
1	80	15 มิ.ย.62
2	40	25 ก.ค.62
3	40	3 ก.ย.62
4	40	13 ต.ค.62
5	60	12 ธ.ค.62
6	60	10 ก.พ.63

อยู่ระหว่างก่อสร้างงวดที่ 1
ประมาณการส่งมอบงานงวดที่ 1
กลางเดือน กรกฎาคม 2562

รายการสิ่งก่อสร้างที่ลงนามในสัญญาแล้ว

โครงการ บ้านพักข้าราชการ 5 – 6

รพ.สต.ปากน้ำปราณ วงเงิน 1,140,000 บาท

รพ.สต.ไร่เก่า วงเงิน 1,045,000 บาท

สสอ.หัวหิน วงเงิน 1,140,000 บาท

ระยะเวลาก่อสร้าง 180 วัน 5 งวดงาน เริ่ม 17 พ.ค. 2562

การบริหารสัญญา		
งวดงาน	กำหนดวันแล้วเสร็จ	กำหนดส่งมอบ
1	60	15 ก.ค.62
2	30	14 ส.ค.62
3	30	13 ก.ย.62
4	30	13 ต.ค.62
5	30	12 พ.ย.62

อยู่ระหว่างก่อสร้างงวดที่ 1

รายการสิ่งก่อสร้างที่ยังไม่ได้ลงนามในสัญญา

โครงการ อาคารสถานีอนามัย วงเงิน 2,983,000.- บ้านพักข้าราชการ 5-6 จำนวน 4 หลัง วงเงินรวม 8,115,800

ขั้นตอน
13. ลงนามในสัญญา
12. เว้นระยะเวลาอุทธรณ์
11. ประกาศผู้ชนะการเสนอราคาในระบบ e-GP
10. อนุมัติสั่งจ้าง
9. การพิจารณาเสนอราคา
8. ผู้เสนอราคาเข้าเสนอราคาผ่านระบบ e-GP
7. กำหนดวัน เวลาชี้แจงรายละเอียด
6. กรมบัญชีกลางจัดส่งประกาศ
5. เผยแพร่ประกาศ
4. จัดทำรายงานผลการเผยแพร่ฯ
3. จัดทำรายงานขอซื้อ/จ้าง
2. แต่งตั้งคณะกรรมการฯ
1. จัดทำแผนการจัดซื้อจัดจ้าง

บ้านพักข้าราชการ ระดับ 5-6

รพ.สต.หนองตาจำ ช้างแรก ด้านสิงขร หนองหอย

- ยกเลิกประกวดราคา บ้านพักทั้ง 4 หลัง และแจ้งผู้ขายเป็นผู้
ทำงาน

อาคารสถานีอนามัย(รพ.สต.ทุ่งเคี๊ด)

- ยกเลิกประกวดราคา และแจ้งผู้ขายเป็นผู้ทำงาน

- ให้คณะกรรมการประชุมพิจารณาเรียกผู้เสนอราคารายถัดไป
เข้ามาต่อรองราคา สัปดาห์หน้า

รายการลงทุน-งบกลาง 2561
เงินสำรองจ่ายเพื่อกรณีฉุกเฉินหรือจำเป็น

รายการครุภัณฑ์ที่ลงนามสัญญาแล้ว

หน่วยงาน	รายการ	รับจัดสรร	การเบิกจ่ายเงิน		หมายเหตุ
			จำนวนเงิน	เหลือจ่าย	
รพ.สต. 12 แห่ง	ครุภัณฑ์ PCC 1 รายการ (คอมพิวเตอร์ 12 เครื่อง)	264,000	264,000	-	เบิกจ่ายเงิน แล้ว
รวมเงิน		264,000	264,000	-	

รายการครุภัณฑ์ที่ยังไม่ได้ลงนามในสัญญา

ขั้นตอน
13. ลงนามในสัญญา
12. เว้นระยะเวลาอุทธรณ์
11. ประกาศผู้ชนะการเสนอราคาในระบบ e-GP
10. อนุมัติสั่งจ้าง
9. การพิจารณาเสนอราคา
8. ผู้เสนอราคาเข้าเสนอราคาผ่านระบบ e-GP
7. กำหนดวัน เวลาชี้แจงรายละเอียด
6. กรมบัญชีกลางจัดส่งประกาศ
5. เผยแพร่ประกาศ
4. จัดทำรายงานผลการเผยแพร่ฯ
3. จัดทำรายงานขอซื้อ/จ้าง
2. แต่งตั้งคณะกรรมการฯ
1. จัดทำแผนการจัดซื้อจัดจ้าง

ครุภัณฑ์ PCC 6 รายการ
(ครุภัณฑ์การแพทย์) วงเงิน 4,950,000 บาท
- รอผู้ขายมาลงนามในสัญญา



ขั้นตอน
13. ลงนามในสัญญา
12. เว้นระยะเวลาอุทธรณ์
11. ประกาศผู้ชนะการเสนอราคาในระบบ e-GP
10. อนุมัติสั่งจ้าง
9. การพิจารณาเสนอราคา
8. ผู้เสนอราคาเข้าเสนอราคาผ่านระบบ e-GP
7. กำหนดวัน เวลาชี้แจงรายละเอียด
6. กรมบัญชีกลางจัดส่งประกาศ
5. เผยแพร่ประกาศ
4. จัดทำรายงานผลการเผยแพร่ฯ
3. จัดทำรายงานขอซื้อ/จ้าง
2. แต่งตั้งคณะกรรมการฯ
1. จัดทำแผนการจัดซื้อจัดจ้าง



เครื่องปั่นฮีมาโทคริต 2 เครื่อง (E bidding ใหม่)
เครื่องละ 80,000 บาท วงเงิน 960,000 บาท
- เสนอร่างประกาศขออนุมัติซื้อ

รายการสิ่งก่อสร้าง งบอัตรากฎ

ลำดับ	ชื่อรายการ	ชื่อหน่วยงาน	ราคาต่อหน่วย (บาท)	จำนวน (หน่วย)	รวมวงเงิน (บาท)
1	ปรับปรุงระบบบำบัดน้ำเสีย	โรงพยาบาลกุยบุรี	1,000,000.00	1	1,000,000.00
2	กำแพงกันน้ำ	โรงพยาบาลกุยบุรี	5,880,000.00	1	5,880,000.00
3	ถังเก็บน้ำผิวดิน 100 ลูกบาศก์ จำนวน 1 ถัง และ หอสูง	โรงพยาบาลกุยบุรี	9,700,000.00	1	9,700,000.00
4	กำแพงกันน้ำ	รพ.สต.ดอนกลาง อ.กุยบุรี	1,910,000.00	1	1,910,000.00
5	กำแพงกัน	รพ.สต.ดอนซอ อ.เมืองฯ	4,000,000.00	1	4,000,000.00

ความก้าวหน้า

รอบแบบจากกองแบบแผน(จัดทำหนังสือติดตามกองแบบฯ วันที่ 7 มิ.ย.62)

รายการสิ่งก่อสร้าง งบอรรถกถ์

ลำดับ	ชื่อรายการ	ชื่อหน่วยงาน	ราคาต่อหน่วย (บาท)	จำนวน (หน่วย)	รวมวงเงิน (บาท)
1	ถมดิน 27,000 ลูกบาศก์เมตร (ขนาด 150*150 เมตร สูง 1.20 เมตร)	โรงพยาบาลกุยบุรี	4,320,000.00	1	4,320,000.00

ความก้าวหน้า

ดำเนินการสำรวจพื้นที่เพื่อกำหนดราคากลาง วันที่ 2 กรกฎาคม 2562

รายการสิ่งก่อสร้าง งบอุทกภัย

ขั้นตอน
13. ลงนามในสัญญา
12. เว้นระยะเวลาอุทธรณ์
11. ประกาศผู้ชนะการเสนอราคาในระบบ e-GP
10. อนุมัติสั่งจ้าง
9. การพิจารณาเสนอราคา
8. ผู้เสนอราคาเข้าเสนอราคาผ่านระบบ e-GP
7. กำหนดวัน เวลาชี้แจงรายละเอียด
6. กรมบัญชีกลางจัดส่งประกาศ
5. เผยแพร่ประกาศ
4. จัดทำรายงานผลการเผยแพร่ฯ
3. จัดทำรายงานขอซื้อ/จ้าง
2. แต่งตั้งคณะกรรมการฯ
1. จัดทำแผนการจัดซื้อจัดจ้าง

โครงการ บ้านพักข้าราชการ 5 – 6 รพ.สต.ตอนกลาง วงเงิน 1,160,000.-
รั้วคอนกรีตเสริมเหล็ก จำนวน 295 เมตร พร้อมรางระบายน้ำ
คอนกรีตเสริมเหล็ก จำนวน 230 เมตร รพ.สต.บ้านศรีนคร
วงเงิน 3,181,310 บาท
รั้วคอนกรีตเสริมเหล็ก รพ.สต.ทุ่งขี้ต่าย วงเงิน 887,262 บาท

- อยู่ระหว่างประกาศแผนการจัดซื้อจัดจ้าง/แต่งตั้งคณะกรรมการฯ
- ประชุมคกก. 1 ก.ค. 62

★ บ้านพัก 5-6 วงเงิน 1,159,400 บาท จำนวน 4 รายการ

- รพ.สต.บ้านดอนยายหนู อ.กุยบุรี
- รพ.สต.หินเหล็กไฟ อ.หัวหิน
- รพ.สต.พงศ์ประศาสน์ อ.บางสะพาน
- รพ.สต.ทุ่งขี้ต่าย อ.บางสะพาน

★ อาคารพักแพทย์ 20 ยูนิต 6 ชั้น รพ.ประจวบฯ วงเงิน 43,528,900 บาท

ประกาศผู้ชนะการเสนอราคา
รอรับการจัดสรรงบประมาณ

แจ้งเตรียมความพร้อม

งบประมาณรายจ่ายประจำปี พ.ศ.2562 ที่ได้รับเปลี่ยนแปลง
งบประมาณ รอบ 3

โรงพยาบาลหัวหิน

-รายการ ทดแทนงบประมาณที่ถูกพับไปของการก่อสร้าง
ระบบท่อรวมรวมและระบบบำบัดน้ำเสีย

วงเงิน 7,297,836.10 บาท

****รอนั่งสื่อแจ้งจัดสรร****

กลุ่มงานประกันสุขภาพ

1. งบดำเนินงาน (Fixed Cost) และค่าจ้างนักเรียนทุน
ปีงบประมาณ 2562
2. งบค่าเสื่อม ปีงบประมาณ 2561/2562

งบดำเนินงาน (Fixed Cost) และค่าจ้างนักเรียนทุน ปีงบประมาณ 2562

CUP	แผน ปีงบประมาณ 2562			ผลการจัดสรร ณ วันที่ 27 มิ.ย.2562			
	Fixed Cost	ค่าจ้างนักเรียนทุน	รวม	Fixed Cost		ค่าจ้างนักเรียนทุน	
				บาท	ร้อยละ	บาท	ร้อยละ
ประจวบคีรีขันธ์	5,679,696.00	579,978.00	6,259,674.00	5,679,696.00	100	579,978.00	100
กาญจนบุรี	3,480,000.00	403,440.00	3,883,440.00	3,480,000.00	100	403,440.00	100
ทับสะแก	3,270,000.00	299,640.00	3,569,640.00	2,452,500.00	75	224,730.00	75
บางสะพาน	4,440,000.00	1,039,320.00	5,479,320.00	3,330,000.00	75	779,490.00	75
บางสะพานน้อย	2,580,000.00	754,560.00	3,334,560.00	1,935,000.00	75	565,920.00	75
ปราณบุรี	2,370,000.00	1,328,676.00	3,698,676.00	1,777,500.00	75	1,256,460.00	94.56
หัวหิน	3,930,000.00	432,120.00	4,362,120.00	3,960,000.00	100.76	424,800.00	98
สามร้อยยอด	2,449,070.00	938,520.00	3,387,590.00	1,836,802.50	75	703,890.00	75

ณ วันที่ 27 มิถุนายน 2562

ขอขยายเวลาางบค่าบริการทางการแพทย์ที่
เบิกจ่ายในลักษณะงบลงทุน (งบค่าเสื่อม)

ปีงบประมาณ 2561

รายงานผลการดำเนินงาน ค่าบริการทาง
การแพทย์ที่เบิกจ่ายในลักษณะงบลงทุน
(งบค่าเสื่อม) **ปีงบประมาณ 2561**

- ข้อมูล ณ วันที่ 26 มิถุนายน 2562

การติดตามแผนงบค่าบริการทางการแพทย์ที่เบิกจ่ายในลักษณะงบลงทุน ปีงบประมาณ 2561

งบระดับ	หน่วย บริการ	รายการ	วงเงิน	ความก้าวหน้า
หน่วยบริการ 70%	รพ.หัวหิน	ปรับปรุงห้องพิเศษ 22 ห้อง	3,290,726.72	- อยู่ระหว่างการเรียกให้บริษัทเข้ามาทำสัญญา
หน่วยบริการ 70%	รพ. สามร้อย ยอด	เครื่องดูดเสมหะระบบ สุญญากาศทางการแพทย์ (Vaccumm)	1,062,959.05	-ทำหนังสือเรียกทำสัญญา เสนอผู้มีอำนาจลงนาม ส่งมาที่ สสจ. เมื่อวันที่ 24 มิ.ย. 62

การติดตามแผนงบประมาณค่าบริการทางการแพทย์ที่เบิกจ่ายในลักษณะงบลงทุน ปีงบประมาณ 2561 (ต่อ)

งระดับ	หน่วย บริการ	รายการ	วงเงิน	ความก้าวหน้า
หน่วย บริการ 70%	รพ.บาง สะพาน	ปรับปรุงทางเชื่อม	1,950,000	- อยู่ระหว่างรอเรียกบริษัททำสัญญา หนังสือเลขที่ ปช0032.301/12037 ลงวันที่ 25 มิ.ย. 62
		เครื่องซักผ้าขนาดไม่น้อยกว่า 200 ปอนด์	1,350,000	- เรียกบริษัท ผู้ชนะการประกวดราคาเข้าทำสัญญา ตามหนังสือศาลากลางจังหวัดประจวบคีรีขันธ์ ที่ปช 0032.301/11557 ลงวันที่ 19 มิถุนายน 2562

**การติดตามแผนงบบค่าบริการทางการแพทย์ที่เบิกจ่ายในลักษณะงบลงทุน
ปีงบประมาณ 2561 (ต่อ)**

หน่วย บริการ	รายการ	จำนวน	รวมเงิน	ความก้าวหน้า
รพ.บาง สะพาน	ครุภัณฑ์ทางการแพทย์ 3 รายการ 1.เตียงผ่าตัดพร้อมรีโมทคอนโทรล 2.ชุดอุปกรณ์ช่วยชีวิตเด็กทารก 3.คอมไฟผ่าตัดใหญ่โคมคู่ ขนาดไม่น้อยกว่า 130,000 ลิกซ์ หลอดแอลอีดี	2 1 1	5,160,000	- อยู่ระหว่างการรายงานผลการจัดทำ รายละเอียดคุณลักษณะเฉพาะ พร้อมรายงานขอซื้อ (อำนาจรองผู้ว่าราชการจังหวัดฯ) ขณะนี้ รายงานอยู่ที่ศาลากลางจังหวัด

การขออนุมัติขยายเวลา งบค่าเสื่อม ปี 2561

1. หากดำเนินการตามโครงการ/แผนงาน ยังไม่เสร็จสิ้น ภายใน 1 ปีงบประมาณ ให้ขยายเวลาไปอีก 1 ปีงบประมาณ โดยไม่ต้องขออนุมัติขยายเวลา
2. งบค่าเสื่อม ปี 2561 จะสิ้นสุดภายในวันที่ 30 กันยายน 2562
หากหน่วยบริการมีความจำเป็นในการขอขยายเวลา
โปรดแจ้งเหตุผลและส่งเอกสารที่เกี่ยวข้องประกอบการพิจารณาขอขยายเวลา
ต่อ สปสช.เขต 5 ราชบุรี ภายในวันที่ 30 มิถุนายน 2562
ทั้งนี้ให้ส่งหนังสือแจ้งมายัง สสจ.ประจวบคีรีขันธ์
3. โรงพยาบาลที่ดำเนินการขอขยายเวลา : รพ. หัวหิน และ รพ.บางสะพาน
สสจ. ส่ง สปสช.เขต 5 เมื่อวันที่ 26 มิถุนายน 2562

ค่าบริการทางการแพทย์ที่เบิกจ่าย
ในลักษณะงบลงทุน (งบค่าเสื่อม)

ปีงบประมาณ 2562

งบค่าบริการทางการแพทย์ที่เบิกจ่ายในลักษณะงบลงทุน (งบค่าเสื่อม) ปี 2562

หน่วยบริการ	งบค่าบริการทางการแพทย์ 70%, 20%, 10%	
	จำนวนรายการ	จำนวนเงิน (บาท)
รพ.ประจวบคีรีขันธ์	17	8,815,311.75
รพ.กุยบุรี	18	2,650,312.01
รพ.ทับสะแก	20	4,159,254.86
รพ.บางสะพาน	10	8,855,869.90
รพ.บางสะพานน้อย	19	4,983,346.18
รพ.ปราณบุรี	71	4,054,774.04
รพ.หัวหิน	11	11,656,071.11
รพ.สามร้อยยอด	18	5,833,409.43
รวม	184	51,008,349.28

งบค่าบริการทางการแพทย์ที่เบิกจ่ายในลักษณะงบลงทุน (งบค่าเสื่อม) ปี 2562

งประดับ 70%, 20%, 10%

รายการ	26-มิ.ย.-62		
	รายการ	ร้อยละ	จำนวนเงิน
สีแดง : ขั้นตอนที่ 1 จัดทำแผนการจัดซื้อจัดจ้าง - ขั้นตอนที่ 2 กำหนด Spec. / แต่งตั้งคณะกรรมการ (TOR)	4	2.17	4,651,268.63
สีเหลือง : ขั้นตอนที่ 3 จัดทำรายงานขอซื้อ - ขั้นตอนที่ 11 ประกาศผู้ชนะ	29	15.76	13,720,163.12
สีเขียว : ขั้นตอนที่ 12 เว้นระยะอุรรณ - ขั้นตอนที่ 14 ส่งสำเนาสัญญา	19	10.33	8,666,184.82
ดำเนิการเสร็จสิ้น (เบิกจ่ายแล้ว) ขั้นตอน 15	132	71.74	23,970,732.71
รวม	184	100	51,008,349.28

งบค่าบริการทางการแพทย์ที่เบิกจ่ายในลักษณะงบลงทุน (งบค่าเสื่อม) ปี 2562 **รายการสี**

แดง

ลำดับ	หน่วยบริการ	ประเภทแผน	ประเภทครุภัณฑ์	รายการ	จำนวน	งบค่าเสื่อมUC	สมทบเงินบำรุง	งบอื่นๆ	รวมเงิน	ความก้าวหน้า
1	รพ.ทับสะแก	70%	ครุภัณฑ์คอมพิวเตอร์	เครื่องคอมพิวเตอร์สำหรับงานประมวลผลแบบที่ 1 (ไม่รวมจอ)	1	19,000.00	0	0	19,000.00	ขอเปลี่ยนแปลงรายการ ผ่านมติที่ประชุม กวป. วันที่ 30 พ.ค. 62 และเข้าที่ประชุม อปสข. วันที่ 19 มิ.ย. 62
				รวม ครุภัณฑ์คอมพิวเตอร์ 1 รายการ		19,000.00	0	0	19,000.00	
				รวม รพ.ทับสะแกทั้งหมด 1 รายการ		19,000.00	0	0	19,000.00	
1	รพ.บางสะพาน	70%	สิ่งก่อสร้าง	ซ่อมแซมปรับปรุงทางเชื่อมอาคารระหว่างอาคารเก่าและอาคารใหม่	1	1,705,869.90	0	0	1,705,869.90	2. แต่งตั้งคณะกรรมการ กำหนด spec - อยู่ระหว่างนัดคณะกรรมการประชุม กำหนดราคากลาง โดยสำนักงานโยธาธิการฯ ได้ยืนยันแบบและใบประมาณราคา มาที่ รพ.เมื่อวันที่ 19 มิ.ย. 62
				รวม สิ่งก่อสร้าง 2 รายการ		3,355,568.63	0	0	3,355,568.63	
				รวม รพ.บางสะพาน ทั้งหมด 2 รายการ		3,355,568.63	0	0.00	3,355,568.63	
1	รพ.บางสะพานน้อย (รพ.สต.ไชยราช)	20%		ปรับปรุงซ่อมอาคารโรงพยาบาลส่งเสริมสุขภาพตำบลตามประมาณการช่างโยธา	1	1,276,700.00	0	0	1,276,700.00	2. แต่งตั้งคณะกรรมการร่างขอบเขตของงาน และประกาศเผยแพร่แผน (วิธี E-bidding) อำนาจนายแพทย์ สสจ.
				รวมสิ่งก่อสร้าง 1 รายการ	1	1,276,700.00	0	0	1,276,700.00	
				รวมรพ.บางสะพานน้อย 1รายการ		1,276,700.00	0	0	1,276,700.00	
				รวมรายการดำเนินการล่าช้าทั้งหมด 4 รายการ		4,651,268.63	0.00	0.00	4,651,268.63	

งบค่าบริการทางการแพทย์ที่เบิกจ่ายในลักษณะงบลงทุน (งบค่าเสื่อม) ปี 2562 รายการสีเหลือง

งบ 70, 20, 10 % จำนวน 29 รายการ จำนวนเงิน 13,720,163.12 บาท

หน่วยบริการ	ประเภทแผน	ประเภทครุภัณฑ์	รายการ	จำนวน	งบค่าเสื่อมUC	สมทบเงินบำรุง	งบอื่นๆ	รวมเงิน	ความก้าวหน้า
รพ.หัวหิน	70%		อุปกรณ์ต่อขยายระบบจัดเก็บและรับส่งข้อมูลภาพทางการแพทย์ (PACS)	1	2,000,000.00	0	0	2,000,000.00	8. ผู้เสนอราคาเสนอราคา
รวม (ครุภัณฑ์ทางการแพทย์ 1 รายการ)					2,000,000.00	0.00	0.00	2,000,000.00	
รวม รพ.หัวหิน ทั้งหมด 1 รายการ					2,000,000.00	0.00	0.00	2,000,000.00	
รพ.สามร้อยยอด	20%		ปรับปรุงรั้วและป้ายโรงพยาบาล	1	1,400,000.00	511,071.98	0	1,911,071.98	10. อนุมัติสั่งซื้อสั่งจ้าง ขออนุมัติประกาศสร้างประกวดราคาส่งไปให้ นพ.สสจ. ลงนาม เมื่อวันที่ 24 มิ.ย. 62
รวมสิ่งก่อสร้าง 1 รายการ					1,400,000.00	511,071.98	0	1,911,071.98	
รวม รพ.สามร้อยยอด 1 รายการ					1,400,000.00	511,071.98	0	1,911,071.98	
หน่วยบริการ	ประเภทแผน	ประเภทครุภัณฑ์	รายการ	จำนวน	งบค่าเสื่อมUC	สมทบเงินบำรุง	งบอื่นๆ	รวมเงิน	ความก้าวหน้า
รพ.ทับสะแก	70%	ครุภัณฑ์การแพทย์	ตู้ปลอดเชื้อ	1	400,000.00	0	0	400,000.00	8. ผู้เสนอราคาเสนอราคา
รพ.ทับสะแก	70%		เครื่องฟังเสียงหัวใจทารกในครรภ์	1	31,561.85	43,438.15	0	75,000.00	
รพ.ทับสะแก	70%		เครื่องกระตุกไฟฟ้าหัวใจชนิดอัตโนมัติ (AED)	1	130,000.00	0	0	130,000.00	
รพ.ทับสะแก	70%		เตียงนอนสำหรับผู้ป่วยแบบมีล้อเข็น สำหรับรพช.พยาบาล	1	180,000.00	0	0	180,000.00	
รพ.ทับสะแก	70%		ยูนิตทำฟัน	1	460,000.00	0	0	460,000.00	
รพ.ทับสะแก	70%		เครื่องติดตามการทำงานของหัวใจและสัญญาณชีพอัตโนมัติ	1	150,000.00	0	0	150,000.00	
รพ.ทับสะแก	70%		ชุดส่องหลอดลมแบบไฟเบอร์ออปติกครบชุด หลอด LED	1	55,800.00	0	0	55,800.00	
รพ.ทับสะแก	70%		เตียงผู้ป่วยชนิดสามโกปรับด้วยไฟฟ้าราวปีกนพร้อมเบาะและเสาน้ำเกลือ	11	605,000.00	0	0	605,000.00	
รพ.ทับสะแก	70%		เครื่องตรวจคลื่นไฟฟ้าหัวใจพร้อมระบบประมวลผลขนาดกระดาษบันทึกแบบThermalไม่น้อยกว่าA4	1	120,000.00	0	0	120,000.00	
รพ.ทับสะแก	20%		เครื่องถ่ายภาพจอประสาทตาโดยเลเซอร์สแกนแบบ Confocal Scanner	1	1,200,000.00	0	0	1,200,000.00	
รวม ครุภัณฑ์การแพทย์ 10 รายการ					3,332,361.85	43,438.15	0	3,375,800.00	
รวม รพ. ทับสะแก 10 รายการ					3,332,361.85	43,438.15	0	3,375,800.00	

งบค่าบริการทางการแพทย์ที่เบิกจ่ายในลักษณะงบลงทุน (งบค่าเสื่อม) ปี 2562 รายการสีเหลือง

งบ 70, 20, 10 % จำนวน 29 รายการ จำนวนเงิน 13,720,163.12 บาท

หน่วยบริการ	ประเภทแผน	ประเภทครุภัณฑ์	รายการ	จำนวน	งบค่าเสื่อม UC	สมทบเงินบำรุง	งบอื่นๆ	รวมเงิน	ความก้าวหน้า
รพ.บางสะพาน	70%	ครุภัณฑ์ การแพทย์	เครื่องเอกซเรย์ทั่วไปขนาดไม่น้อยกว่า 800 mA แบบ แขวนเพดาน	1	1,900,000.00	0	0	1,900,000.00	3.จัดทำรายงาน ขอซื้อ
รพ.บางสะพาน	70%		ยูนิตทำฟัน	1	460,000.00	0.00	0	460,000.00	
รพ.บางสะพาน	70%		คอมไฟผ่าตัดใหญ่คอมคู่ขนาดไม่น้อยกว่า 130000 ลักซ์ หลอดแอลอีดี	1	1,450,000.00	0	0	1,450,000.00	
รพ.บางสะพาน	20%		เครื่องให้การรักษาด้วยคลื่นเสียงอัลตราซาวด์	1	90,301.27	9,698.73	0	100,000.00	
รพ.บางสะพาน	20%		ยูนิตทำฟัน	1	460,000.00	0	0	460,000.00	
รพ.บางสะพาน	20%		เครื่องช่วยหายใจชนิดควบคุมด้วยปริมาตรและความดัน	1	800,000.00	0	0	800,000.00	
			รวม ครุภัณฑ์ทางการแพทย์ 6 รายการ		5,160,301.27	9,698.73	0	5,170,000.00	
			รวม รพ. บางสะพาน 6 รายการ		5,160,301.27	9,698.73	0.00	5,170,000.00	

งบค่าบริการทางการแพทย์ที่เบิกจ่ายในลักษณะงบลงทุน (งบค่าเสื่อม) ปี 2562 **รายการสีเหลือง**

งบ 70, 20, 10 % จำนวน 29 รายการ จำนวนเงิน 13,720,163.12 บาท

หน่วยบริการ	ประเภทแผน	ประเภทครุภัณฑ์	รายการ	จำนวน	งบค่าเสื่อมUC	สมทบเงินบำรุง	งบอื่นๆ	รวมเงิน	ความก้าวหน้า
รพ.บางสะพานน้อย	70%	ครุภัณฑ์ทางการแพทย์	เครื่องขังน้ำหนักแบบคานสมดุลพร้อมที่วัดส่วนสูง	1	8,000.00	0	0	8,000.00	7. กำหนดวันชี้แจง - อยู่ระหว่างกรรมการ พิจารณาผลการ ประกวดราคา ตรวจสอบเอกสารเสนอ ราคาและทำรายงานขอ ความเห็นชอบ มี จำนวน 5 รายการที่ยัง ไม่มีผู้ยื่นเสนอราคา โดยพิจารณาผลการ ประกวดราคา วันที่ 14 พ.ค. 62
	70%		รถเข็นชนิดนอน	3	60,000.00	0	0	60,000.00	
	70%		เครื่องตรวจวัดแก๊ส ชนิดติดผนัง	1	60,000.00	0	0	60,000.00	
	70%		เครื่องตรวจคลื่นไฟฟ้าหัวใจ	1	37,500.00	0	0	37,500.00	
	70%		เตียงล่างตัว	1	32,000.00	0	0	32,000.00	
	70%		เครื่องวัดออกซิเจนในเลือดอัตโนมัติชนิดพกพา	3	120,000.00	0	0	120,000.00	
	20%		เครื่องช่วยหายใจชนิดควบคุมด้วยปริมาตรและความดันเคลื่อนย้ายได้	1	450,000.00	0	0	450,000.00	
	70%		เตียงคลอดไฟฟ้า	1	320,000.00	0	0	320,000.00	
	70%		เครื่องช่วยหายใจชนิดควบคุมด้วยความดันแบบเคลื่อนย้ายได้	1	210,000.00	0	0	210,000.00	
	70%		ชุดเครื่องช่วยหายใจชนิดมือบีบแบบรูปไข่ (สำหรับผู้ใหญ่)	5	200,000.00	0	0	200,000.00	
	20%		เครื่องกระตุ้นหัวใจด้วยไฟฟ้าชนิดไบเฟสลิค	1	330,000.00	0	0	330,000.00	
			รวมครุภัณฑ์ทางการแพทย์ 11 รายการ		1,827,500.00	0	0	1,827,500.00	
			รวม รพ. บางสะพานน้อย 11 รายการ		1,827,500.00	0.00	0.00	1,827,500.00	
			รวมทั้งหมด 29 รายการ		13,720,163.12	564,208.86	0.00	14,284,371.98	

การบริหารงบค่าเสื่อม ปี 2563 จังหวัดประจวบฯ

เตรียมแผนงบค่าเสื่อม ปี 2563 นำเสนอ กวป. เดือน มิถุนายน 2562

- 70% ระดับ CUP
 - OP , PP - 50% ของ รพ.สต. (กรณีแลกเปลี่ยนบำรุงให้มีรายละเอียดการแลกเปลี่ยนที่ชัดเจน)
 - 50% ของ รพ.
 - IP รพ.
- 20% ระดับจังหวัด เพื่อปรับปรุงหน่วยบริการ (รพ.สต.)
- 10% ระดับเขต ให้ CUP ทับสะแก , CUP บางสะพานน้อย

(ร่าง) การจัดสรรเงินค่าบริการทางการแพทย์ที่เบิกจ่าย ในลักษณะงบลงทุน (ค่าเสื่อม) ปี 2563

ชื่อหน่วยบริการ	POP	Adj.	วงเงินสัดส่วน OP	วงเงินสัดส่วน PP	วงเงินสัดส่วน IP	ผลรวมวงเงิน OP : PP : IP	โอนตรง CUP ไม่น้อยกว่า 70%	โอนตรง จังหวัด ไม่เกิน 20%	เขต ไม่เกิน 10%
รพ. ประจวบคีรีขันธ์	68,163	7,560.8370	3,616,737.84	1,307,770.42	6,054,288.80	10,978,797.06	7,685,157.94	2,195,759.41	1,097,879.71
รพ. กุยบุรี	33,039	593.2616	1,753,053.73	633,883.88	475,050.19	2,861,987.80	2,003,391.46	572,397.56	286,198.78
รพ. ทับสะแก	36,478	1,499.4260	1,935,527.53	699,864.29	1,200,655.17	3,836,046.99	2,685,232.89	767,209.40	383,604.70
รพ. บางสะพาน	60,733	4,142.8046	3,222,501.05	1,165,218.97	3,317,322.60	7,705,042.62	5,393,529.83	1,541,008.52	770,504.27
รพ. บางสะพานน้อย	29,734	690.9160	1,577,689.99	570,474.39	553,246.29	2,701,410.67	1,890,987.47	540,282.13	270,141.07
รพ. ปราณบุรี	45,888	1,125.0612	2,434,823.38	880,403.87	900,885.10	4,216,112.35	2,951,278.65	843,222.47	421,611.23
รพ. หัวหิน	87,217	9,792.6106	4,627,745.61	1,673,339.10	7,841,366.33	14,142,451.04	9,899,715.73	2,828,490.21	1,414,245.10
รพ. สามร้อยยอด	36,986	1,752.8865	1,962,482.07	709,610.74	1,403,611.94	4,075,704.75	2,852,993.33	815,140.95	407,570.47
รวม	398,238	27,157.80	21,130,561.20	7,640,565.66	21,746,426.42	50,517,553.28	35,362,287.30	10,103,510.65	5,051,755.33

ระเบียบวาระที่ ๓

**๓.๓ แผนความพร้อมและความก้าวหน้าการ
จัดบริการด้านการแพทย์และ สาธารณสุขโดยมี
แพทย์ลงปฏิบัติงาน ใน PCC การเตรียมความ
พร้อมด้านสถานที่ / ทรัพยากร/ข้อมูล/ยาและ
เวชภัณฑ์ และแผนการจัดบริการ ฯลฯ**

- แผนให้บริการ PCC รพ.สต.หนองพลับ**
- แผนให้บริการ PCC รพ.สต.ปากน้ำปราณ**

นำเสนอโดย.....สสอ./รพ.



**ความพร้อมเปิด OPD
โรงพยาบาลส่งเสริมสุขภาพ
ตำบลหนองพลับ**

ข้อมูลทั่วไปอำเภอหัวหิน

อำเภอหัวหิน เป็นอำเภอเหนือสุดของ
จังหวัดประจวบคีรีขันธ์ มีพื้นที่ 838.96 ตร.กม.

แบ่งการปกครอง 7 ตำบล 63 หมู่บ้าน

มีเทศบาล 2 เทศบาล 45 ชุมชน

1. เทศบาลเมืองหัวหิน (38 ชุมชน)

2. เทศบาลตำบลหนองพลับ (7 ชุมชน)



ประชากรในเขตเทศบาล 43,370 คน

ประชากรนอกเขตเทศบาล 42,800 คน

ประชากรย้ายถิ่น 27,983 คน

ประชากร ทั้งหมด 114,153 คน

โรงพยาบาลหัวหิน 5 สาขา



โรงพยาบาลหัวหิน 1



โรงพยาบาลหัวหิน 2



โรงพยาบาลหัวหิน 3



โรงพยาบาลหัวหิน 4



โรงพยาบาลหัวหิน 5



ศูนย์สนับสนุนบริการ 12 ไร่

เครือข่ายบริการ ใน เขตเทศบาล มี 6 แห่ง



โรงพยาบาลหัวหิน 2



โรงพยาบาลหัวหิน 3



รพ.สต.เขาเต่า



สถานีกาชาดหัวหินเฉลิมพระเกียรติ



ศูนย์สาธารณสุขเทศบาล
ตะเกียบ



ศูนย์สาธารณสุขเทศบาล
แนวเกาะสน์

เครือข่ายบริการ นอก เขตเทศบาล 9 แห่ง



 รพ.สต.ห้วยสัตว์ใหญ่



 รพ.สต.บ้านแพรงตะคร้อ



 รพ.สต. ทัพใต้



 รพ.สต.หินเหล็กไฟ



 รพ.สต.บ้านห้วยไทรงาม



 รพ.สต.หนองพลับ

เครือข่ายบริการ นอก เขตเทศบาล 9 แห่ง



รพ.สต.ห้วยสัตว์ใหญ่



รพ.สต.บึงนคร



โรงพยาบาลหัวหิน 5



เปิดให้บริการ 1 ตุลาคม 2559



มีการประชุมระหว่างทีมสำนักงานสาธารณสุขอำเภอ

โรงพยาบาลส่งเสริมสุขภาพตำบลหนองพลับ

โรงพยาบาลส่งเสริมสุขภาพตำบลทับใต้และโรงพยาบาลหัวหิน

โดยมีรองนายแพทย์สาธารณสุขจังหวัดประจวบคีรีขันธ์

นางศิริพรรณ กลีบจันทร์ เป็นประธานในการประชุม



สรุปผลการประชุม

- เริ่มการดำเนินการในวันที่ 17 มิถุนายน 2562
เวลาทำการ วันจันทร์ – วันศุกร์ 08.30 น. – 16.00 น.
- การรับส่งแพทย์โดยโรงพยาบาลปราณบุรี
- โรงพยาบาลปราณบุรีสรุปค่าใช้จ่ายในการการรับส่ง
แพทย์ให้โรงพยาบาลหัวหิน

สรุปผลการดำเนินการอีกครั้งในวันที่ 3 สิงหาคม 2562

- ทีมโรงพยาบาลหัวหิน ทีมโรงพยาบาลปราณบุรีเข้าร่วมประชุมเตรียมการ
- ทีมช่างโรงพยาบาลหัวหินดูสถานที่
- ผู้อำนวยการโรงพยาบาลส่งเสริมสุขภาพตำบลหนองพลับสรุปเรื่อง
ค่าใช้จ่ายในการดำเนินการเปิด OPD



ในวันที่ 17 มิถุนายน 2562 ทางโรงพยาบาลส่งเสริมสุขภาพ
ตำบลหนองพลับไม่สามารถเปิดดำเนินการได้จึงเลื่อนเปิด
ในวันที่ 24 มิถุนายน 2562

ในวันที่ 25 – 26 มิถุนายน 2562 ปรับระบบ ER

- โดยให้เจ้าหน้าที่โรงพยาบาลส่งเสริมสุขภาพตำบลหนองปลับ/
ตำบลทับใต้/ตำบลหินเหล็กไฟ และโรงพยาบาลหัวหินเข้าร่วม
- ทีมช่างโรงพยาบาลหัวหินดูแลด้าน ENV

แนวทางการปรับปรุง ER โรงพยาบาลส่งเสริม สุขภาพตำบลหนองพลับ

1. ปรับปรุงโครงสร้างอาคารเดิม
2. ปรับปรุงระบบไฟฟ้า
3. ติดตั้งระบบ สื่อสาร
4. ติดตั้งระบบ CCTV



ศูนย์ดูแลสัตว์เลี้ยงในเขตที่ 4.3.1 อำเภอหัวหิน
กรมควบคุมโรค กระทรวงสาธารณสุข

โรงพยาบาลสัตว์
บริการ
สัตวแพทย์
สัตวทันตแพทย์
สัตวเภสัชกร
สัตวพยาบาล
สัตวสัตวบาล
สัตวสัตวบาล
สัตวสัตวบาล
สัตวสัตวบาล
RABIES

สุขา

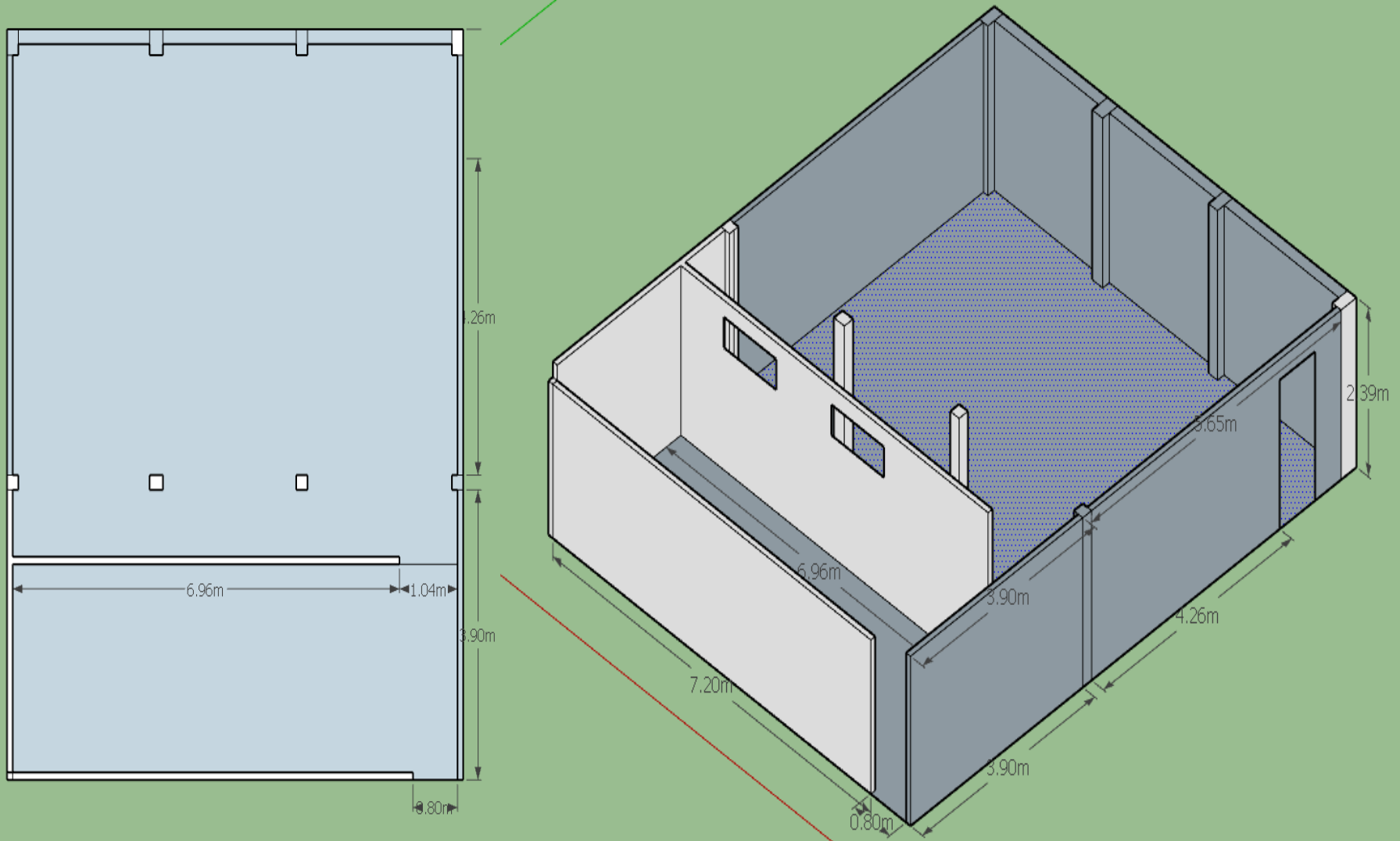

ภาพก่อนปรับปรุง ทางเข้าเดิมประตูกว้าง 80 ซม.

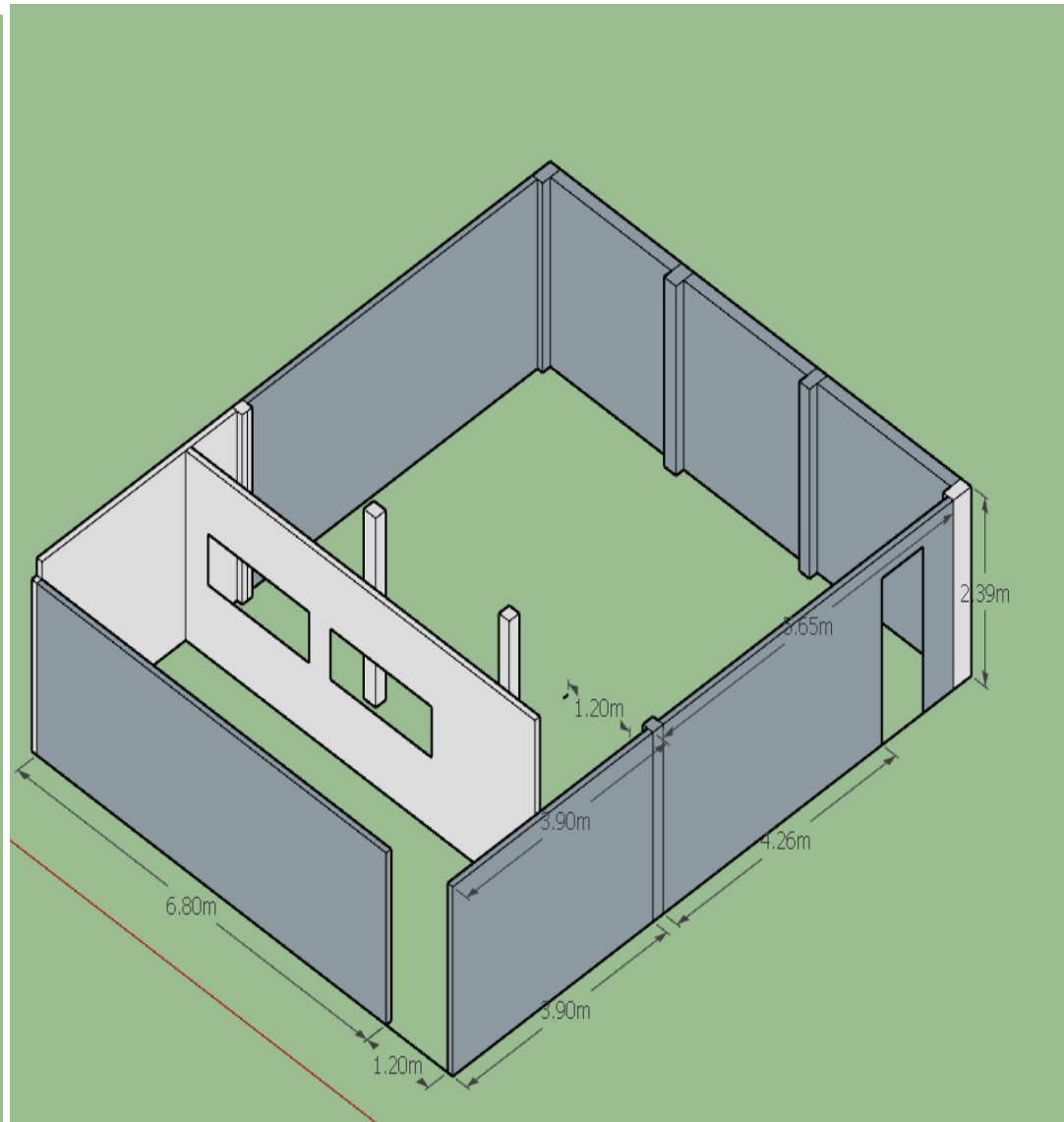
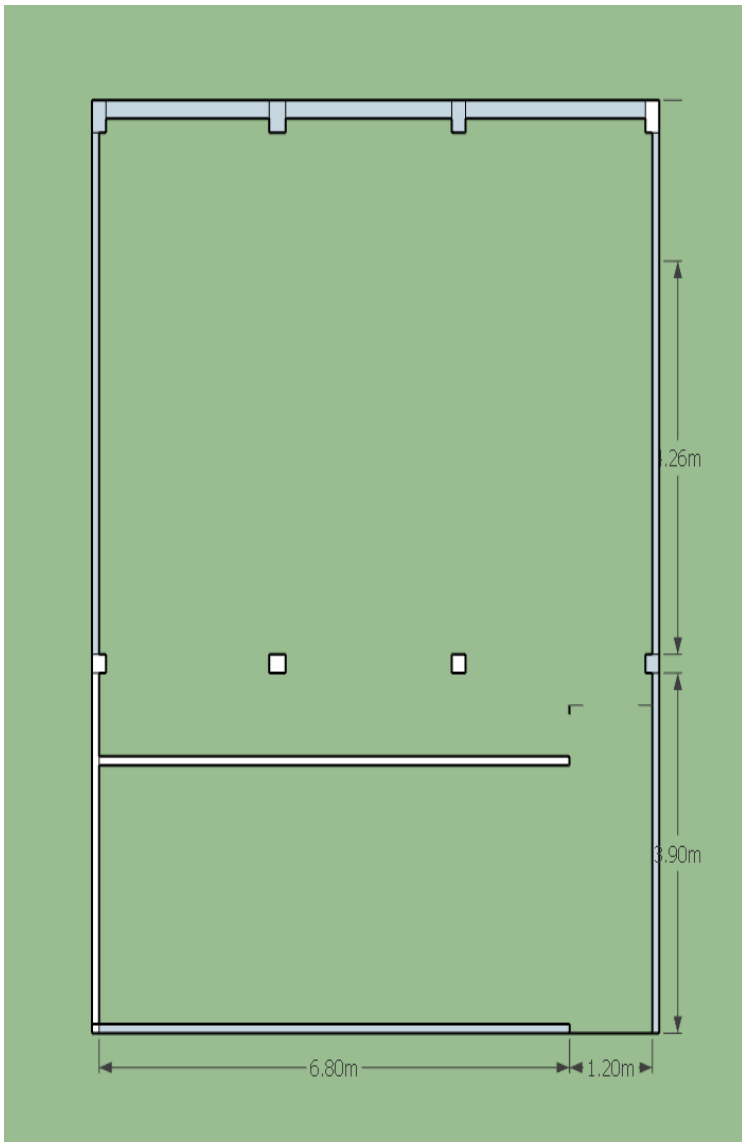

หลังปรับปรุง ขยายประตูเป็น 120 ซม.

**การวัดบริการด้านการแพทย์และสาธารณสุข
ณ SW.สต.หนองพลับ**

โดย

นางสุมา เหมกัต

สาธารณสุขอำเภอหัวหิน

ประชุมเตรียมความพร้อม วันที่ ๑๓ มิ.ย. ๒๕๖๒ ณ SW.สต. หนองพลับ



วันพฤหัสบดีที่ ๑๓ มิถุนายน พ.ศ. ๒๕๖๒ เวลา ๑๔.๐๐ น. ณ โรงพยาบาลส่งเสริมสุขภาพตำบลหนองพลับ อำเภอหัวหิน จังหวัดประจวบคีรีขันธ์ นางศิริพรรณ กลีบจันทร์ รองนายแพทย์สาธารณสุขจังหวัดประจวบคีรีขันธ์ เป็นประธานการประชุมเตรียมความพร้อมด้านทรัพยากรด้านต่างๆ เพื่อสนับสนุนการจัดบริการด้านการแพทย์และสาธารณสุข โดยมีแพทย์ปฏิบัติงาน กรณีเปิดเป็น PCC / Extended ER ของโรงพยาบาลส่งเสริมสุขภาพตำบลหนองพลับ ตามนโยบายของ นายแพทย์สามารถ ธีระศักดิ์ นายแพทย์สาธารณสุขจังหวัดประจวบคีรีขันธ์ โดยมี พญ.ศิระชา แซ่เนี้ยว รองผอ.รพ.หัวหิน (ด้านปฐมภูมิ) ,นางวาสนา จังพานิช รองผอ.รพ.หัวหิน (ด้านบริหาร) ,นางสุมา เหมหัตต์ สาธารณสุขอำเภอหัวหิน และผู้เกี่ยวข้อง เข้าร่วมประชุมฯ



การจัดบริการในระยะแรกเริ่ม (๒๗ มิ.ย.- ๓๑ ส.ค. ๖๒)

บุคลากร :

พยาบาล/นักวิชาการ
สาธารณสุข และอื่นๆ
จาก รพ.สต. หนองพลับ
และหมุนเวียนมาช่วยจาก
รพ.สต. รวม ๗-๘ คน

แพทย์ : จาก รพ.ปราณบุรี

งบประมาณ

สำนักงานสาธารณสุข
จังหวัดประจวบคีรีขันธ์

ค่าเวร ค่าน้ำมัน

เชื้อเพลิง

เวลาให้บริการ

เปิดให้บริการ วันจันทร์-ศุกร์

๐๘.๓๐ - ๑๖.๓๐ น.

ยาและเวชภัณฑ์

จาก รพ.หัวหิน

งบ:

๑.ปรับปรุงห้องตรวจ/
ปรับปรุงห้องสุขา
๒๐๐,๐๐๐บาท

๒.ต่อเติมกันสาด
๑๘๕,๐๐๐บาท

๓.ปรับปรุงระบบ
ไฟฟ้าภายในและ
นอกอาคาร
๓๐๐,๐๐๐บาท

รวม ๖๘๕,๐๐๐ บาท

การจัดการ ระบบข้อมูล การบันทึก/รายงาน



เริ่มให้บริการ พร้อมทดสอบระบบ วันที่ ๒๗ มิ.ย. ๒๕๖๒



วันแรก ผู้รับบริการ จำนวน ๖๗ ราย

**THANK YOU
FOR YOUR ATTENTION**



To be Continued

ระเบียบวาระที่ ๓

๓.๔ เร่งรัดความครอบคลุมวัคซีน

นำเสนอโดย.....กลุ่มงานควบคุมโรคติดต่อ

ร้อยละความครอบคลุมวัคซีน MMR รายจังหวัด ปี 2562

MMR1 ไตรมาส 1

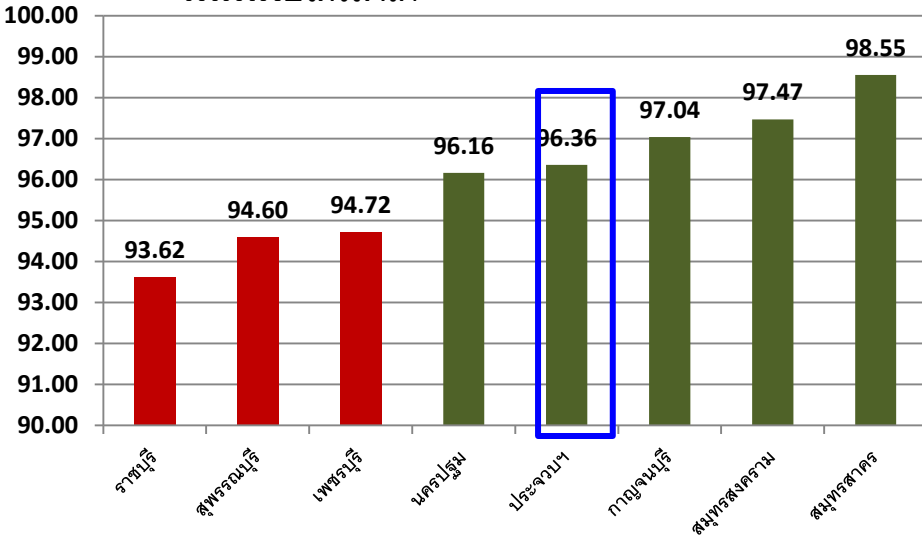

MMR1 ไตรมาส 2

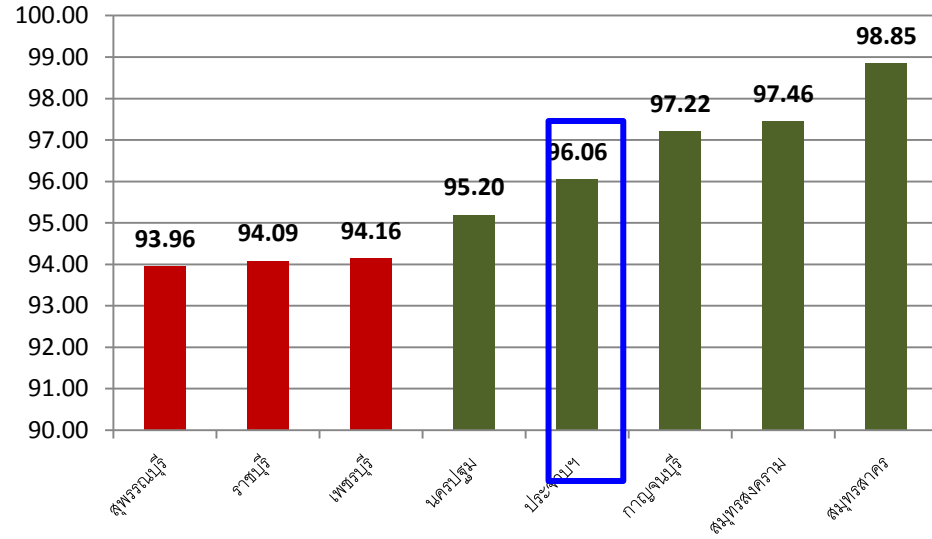

MMR2 ไตรมาส 1

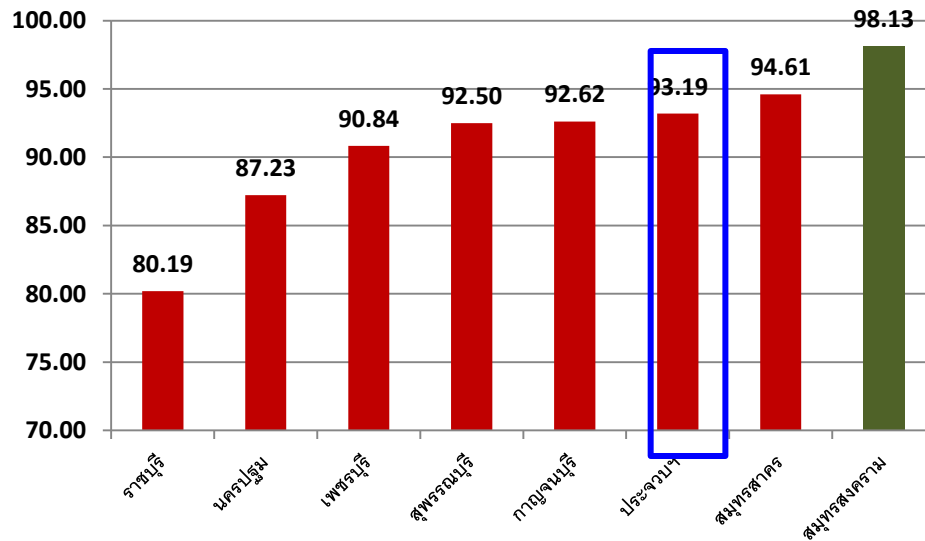

MMR2 ไตรมาส 2

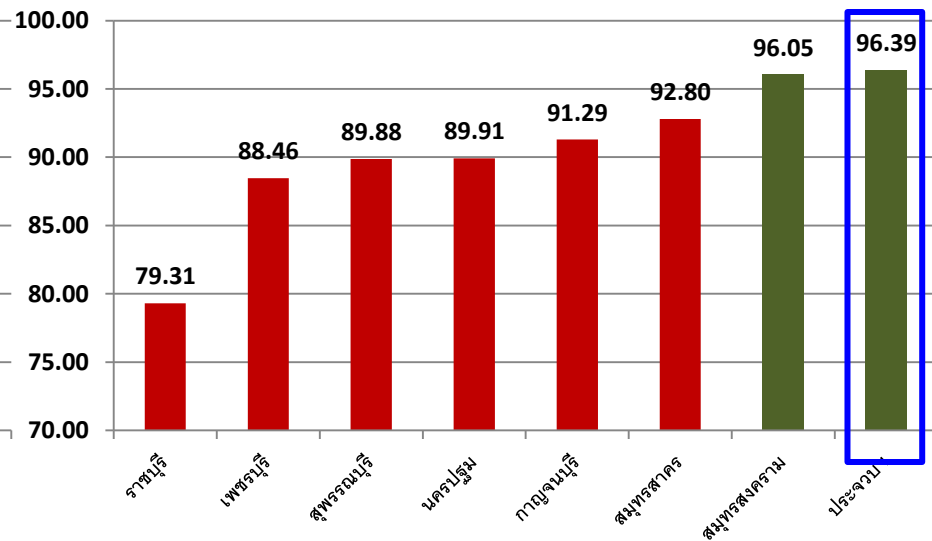

ร้อยละความครอบคลุมวัคซีน MMR รายอำเภอ ปี 2562

MMR1 ไตรมาส 1

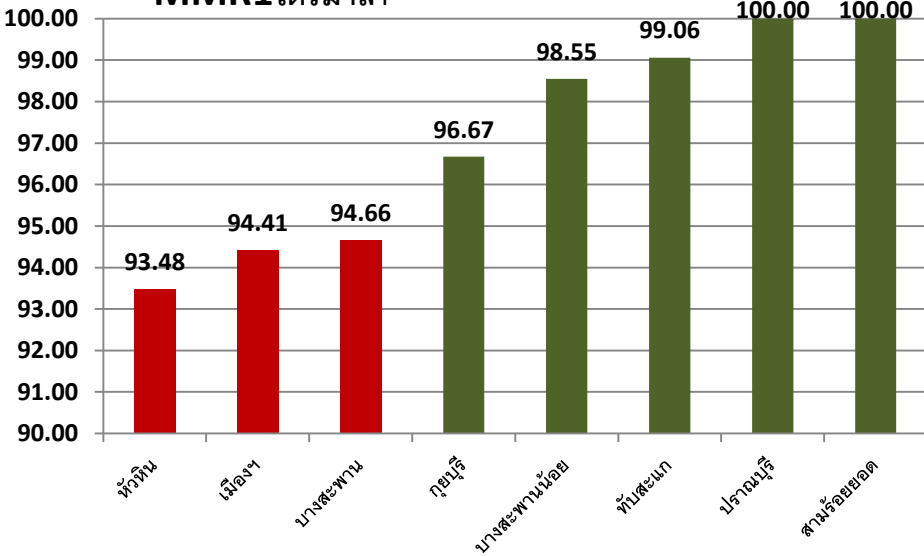

MMR1 ไตรมาส 2

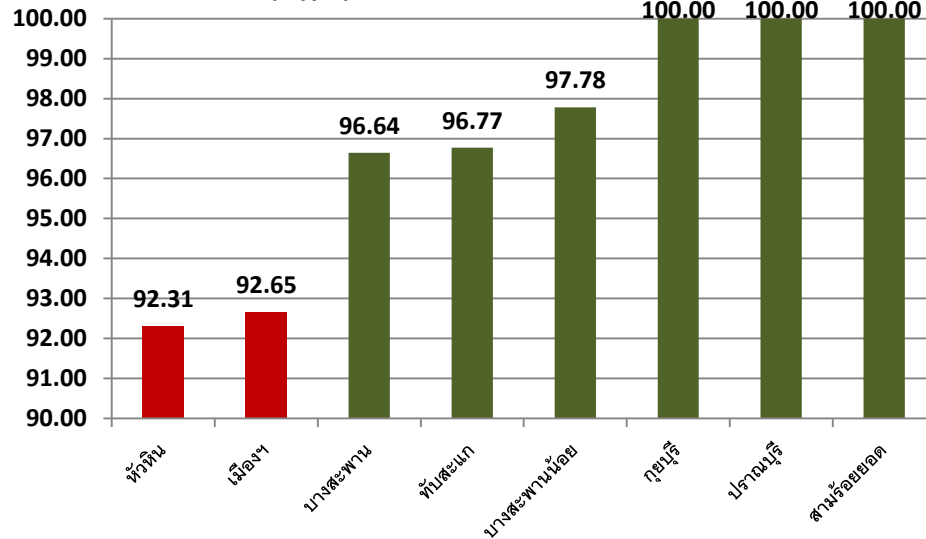

MMR2 ไตรมาส 1

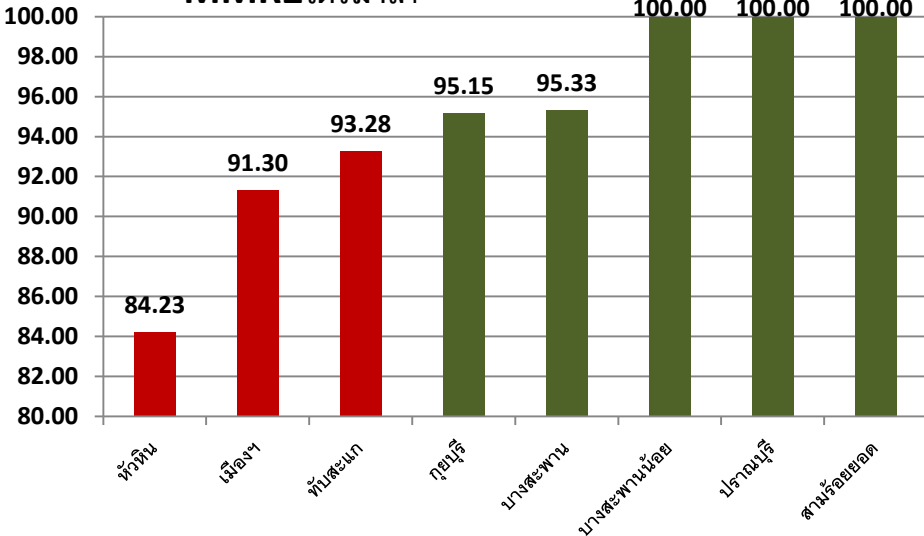

MMR2 ไตรมาส 2

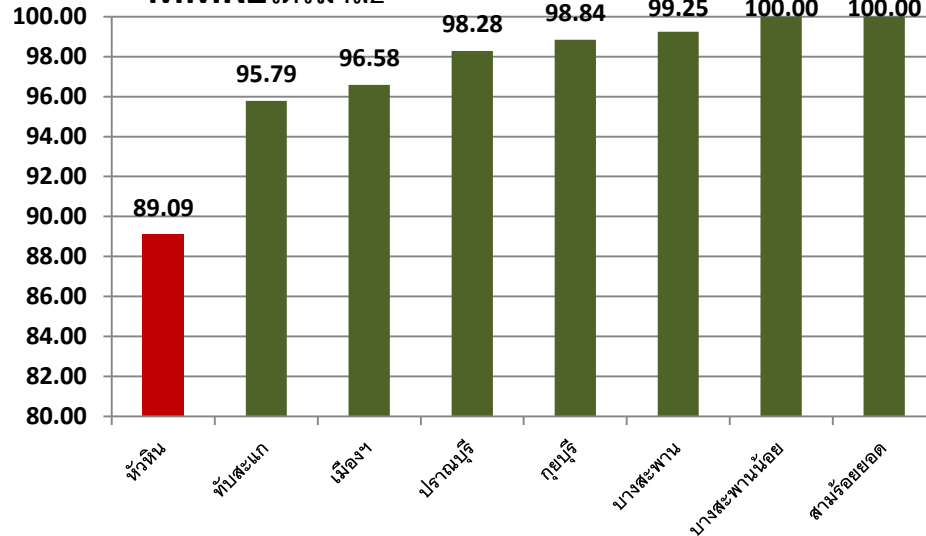

ความครอบคลุมวัคซีน MMR รายหน่วยบริการที่ไม่ผ่านเกณฑ์ ปี 2562

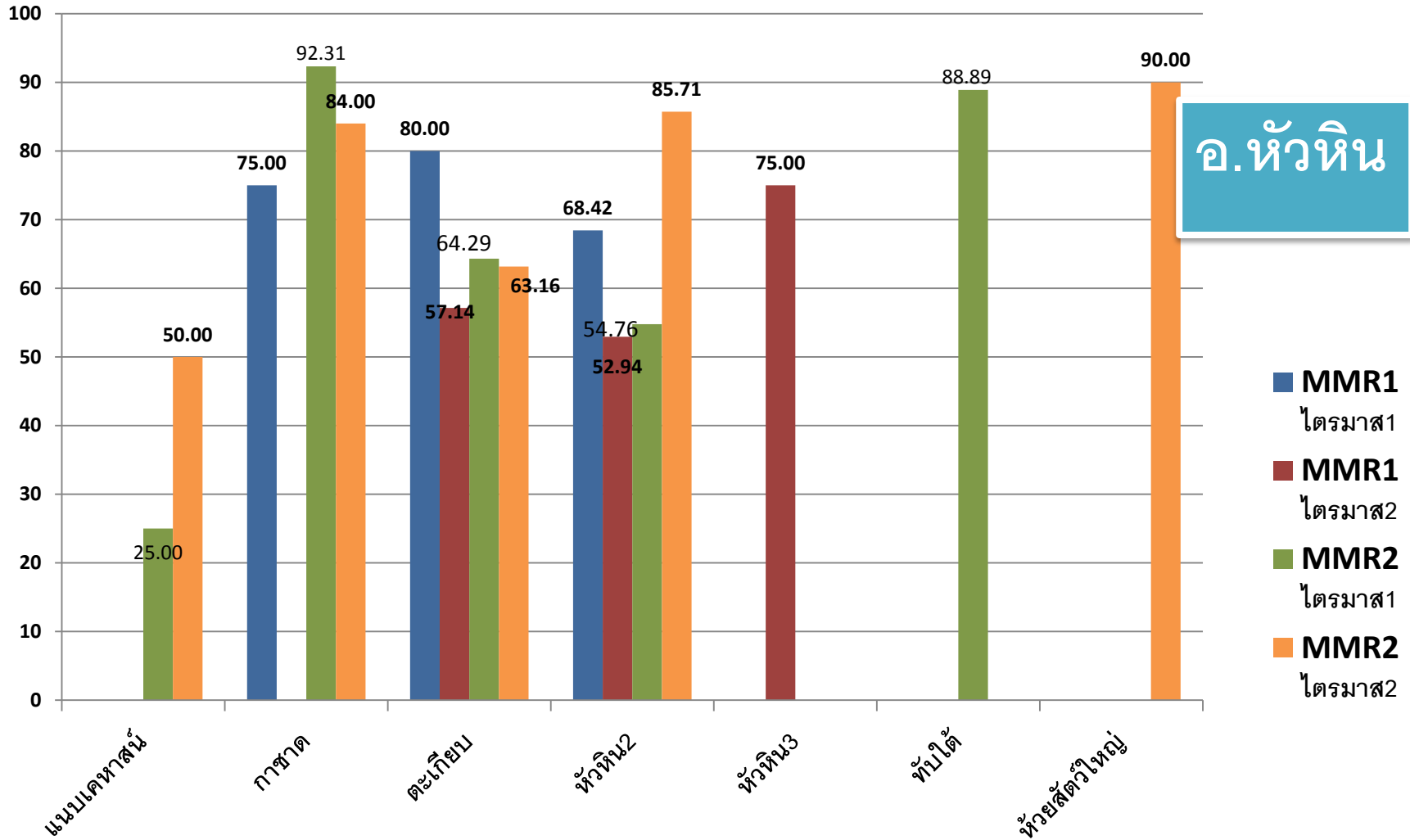

ความครอบคลุมวัคซีน MMR รายหน่วยบริการที่ไม่ผ่านเกณฑ์ ปี 2562

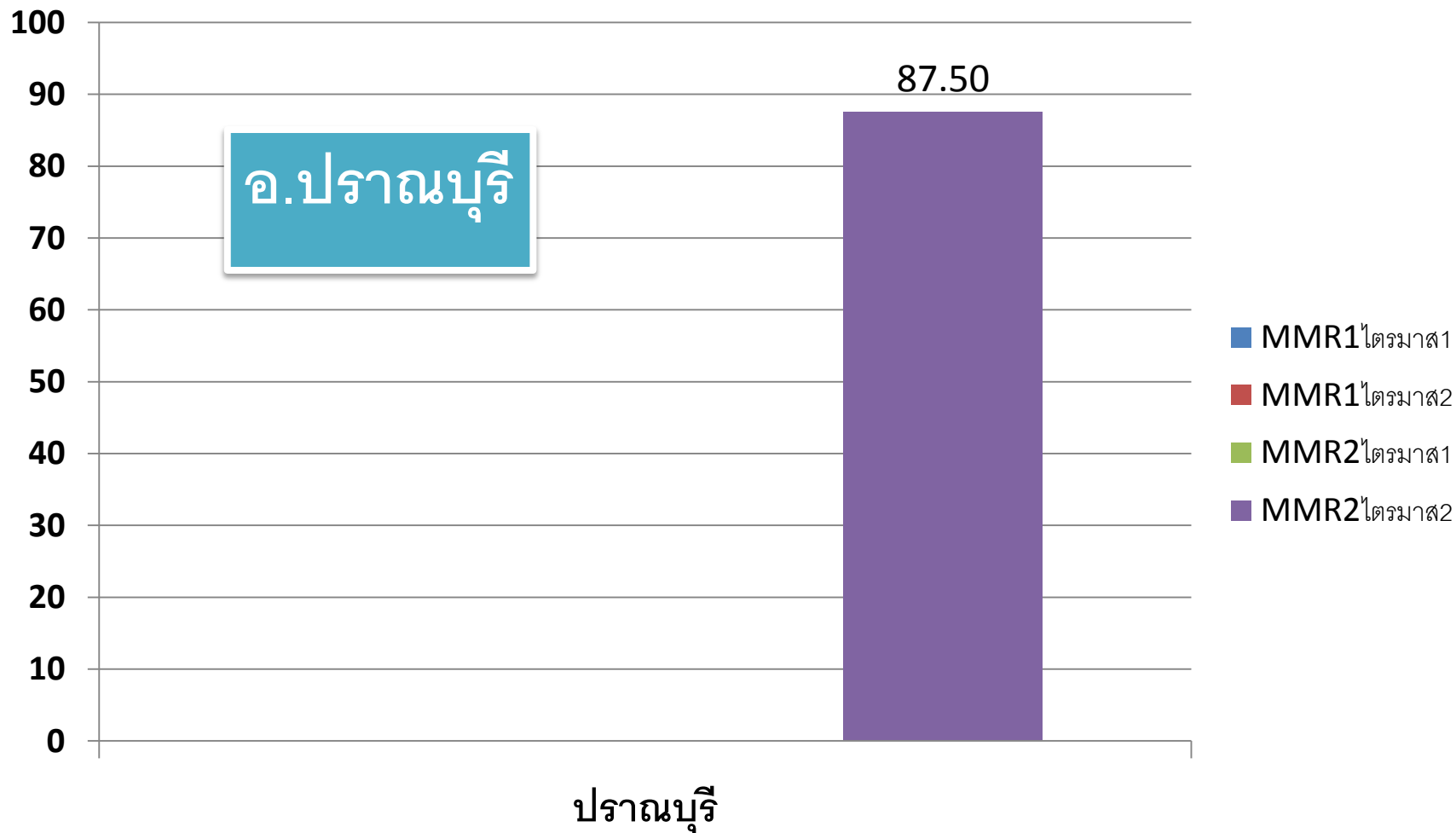

ความครอบคลุมวัคซีน MMR รายหน่วยบริการที่ไม่ผ่านเกณฑ์ ปี 2562

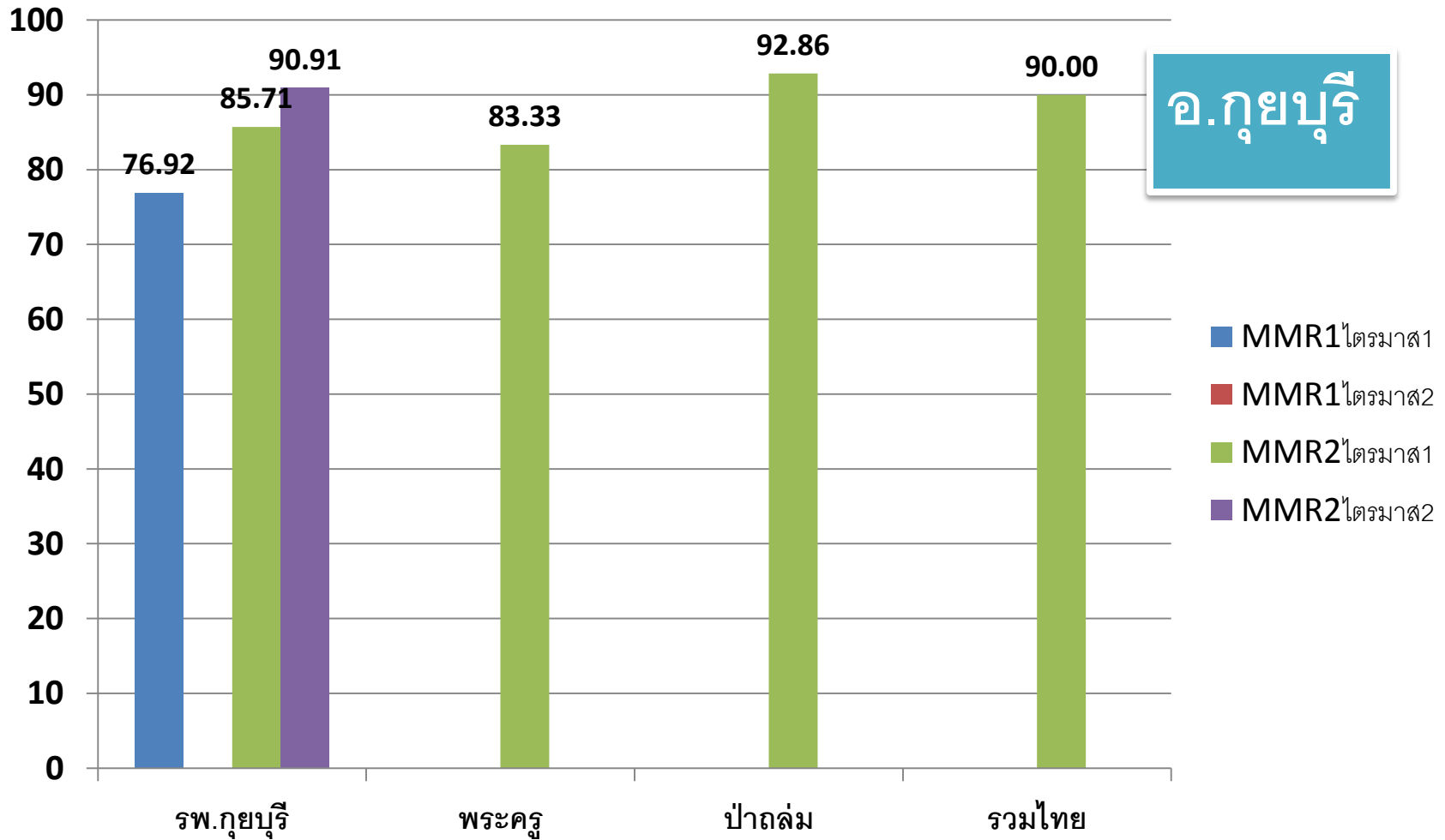

ความครอบคลุมวัคซีน MMR รายหน่วยบริการที่ไม่ผ่านเกณฑ์ ปี 2562

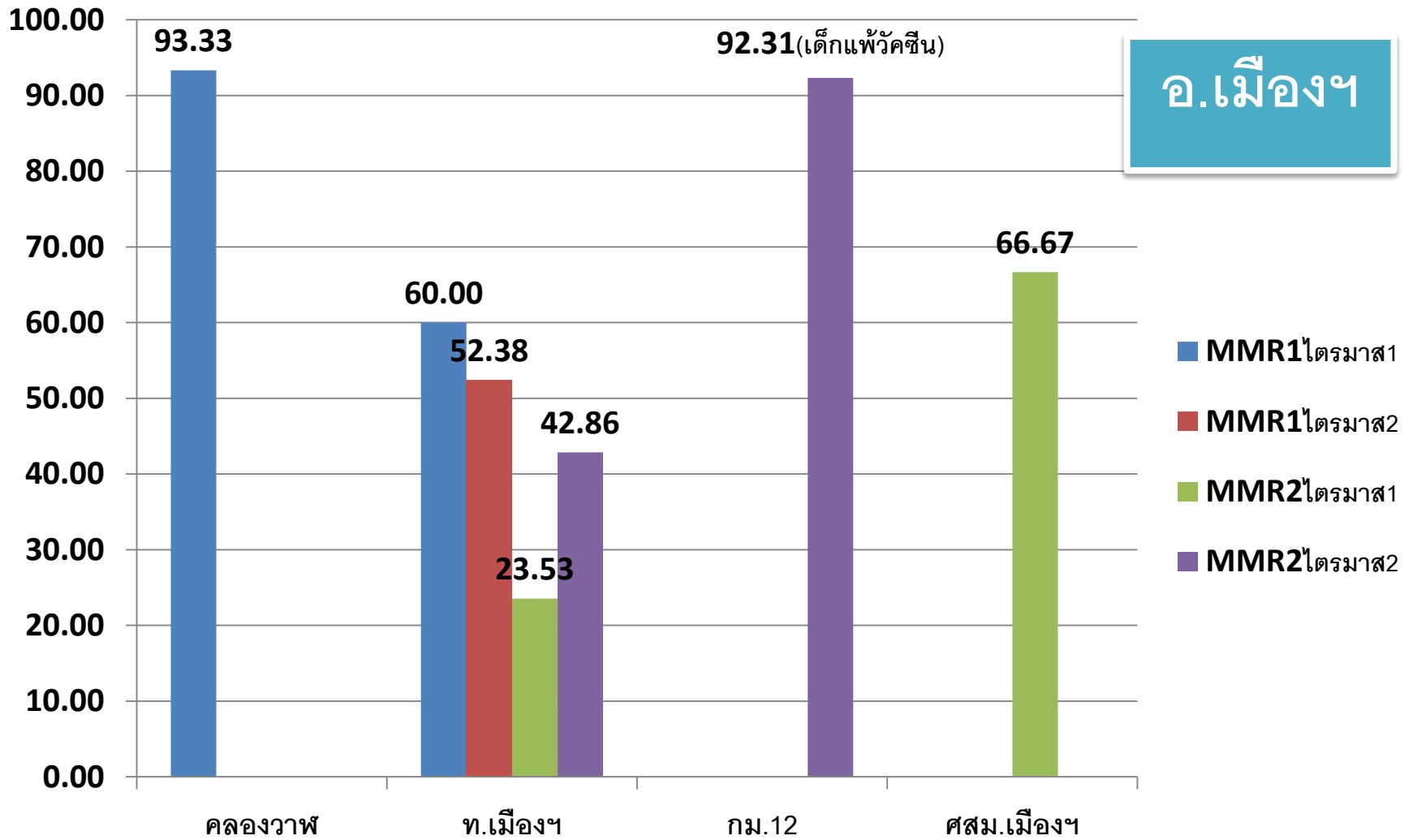

ความครอบคลุมวัคซีน MMR รายหน่วยบริการที่ไม่ผ่านเกณฑ์ ปี 2562

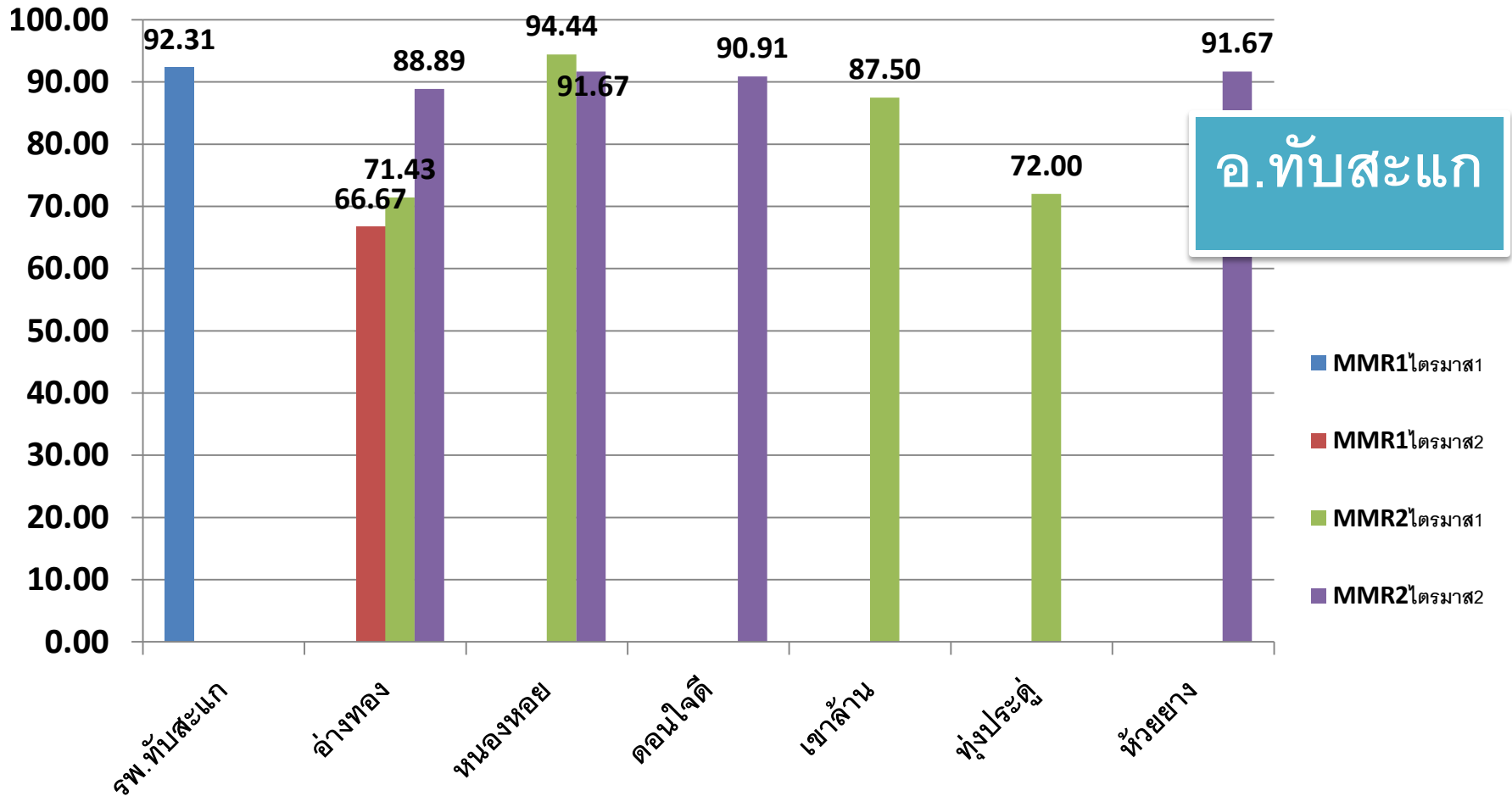

ความครอบคลุมวัคซีน MMR รายหน่วยบริการที่ไม่ผ่านเกณฑ์ ปี 2562

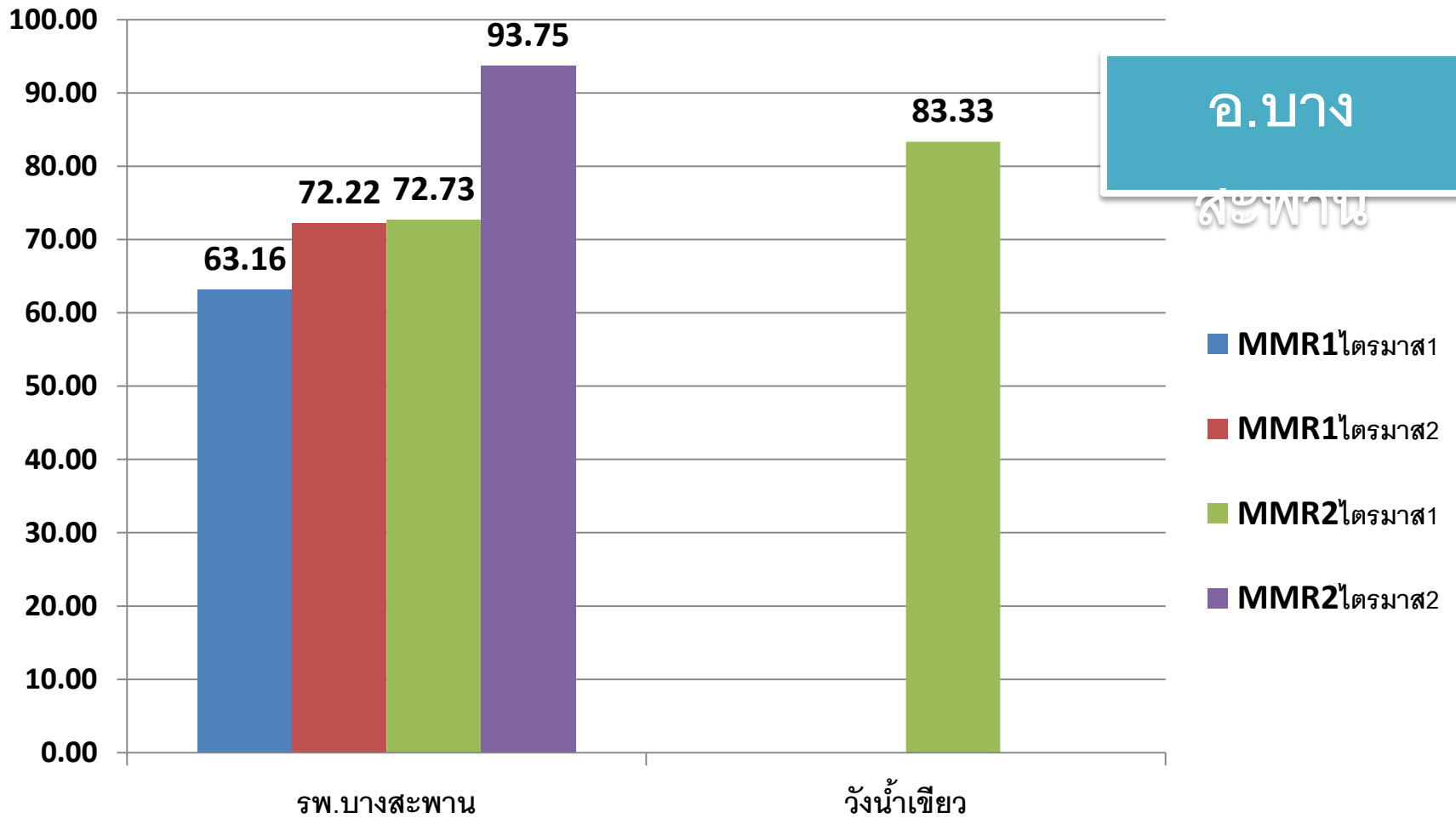

ความครอบคลุมวัคซีน MMR รายหน่วยบริการที่ไม่ผ่านเกณฑ์ ปี 2562

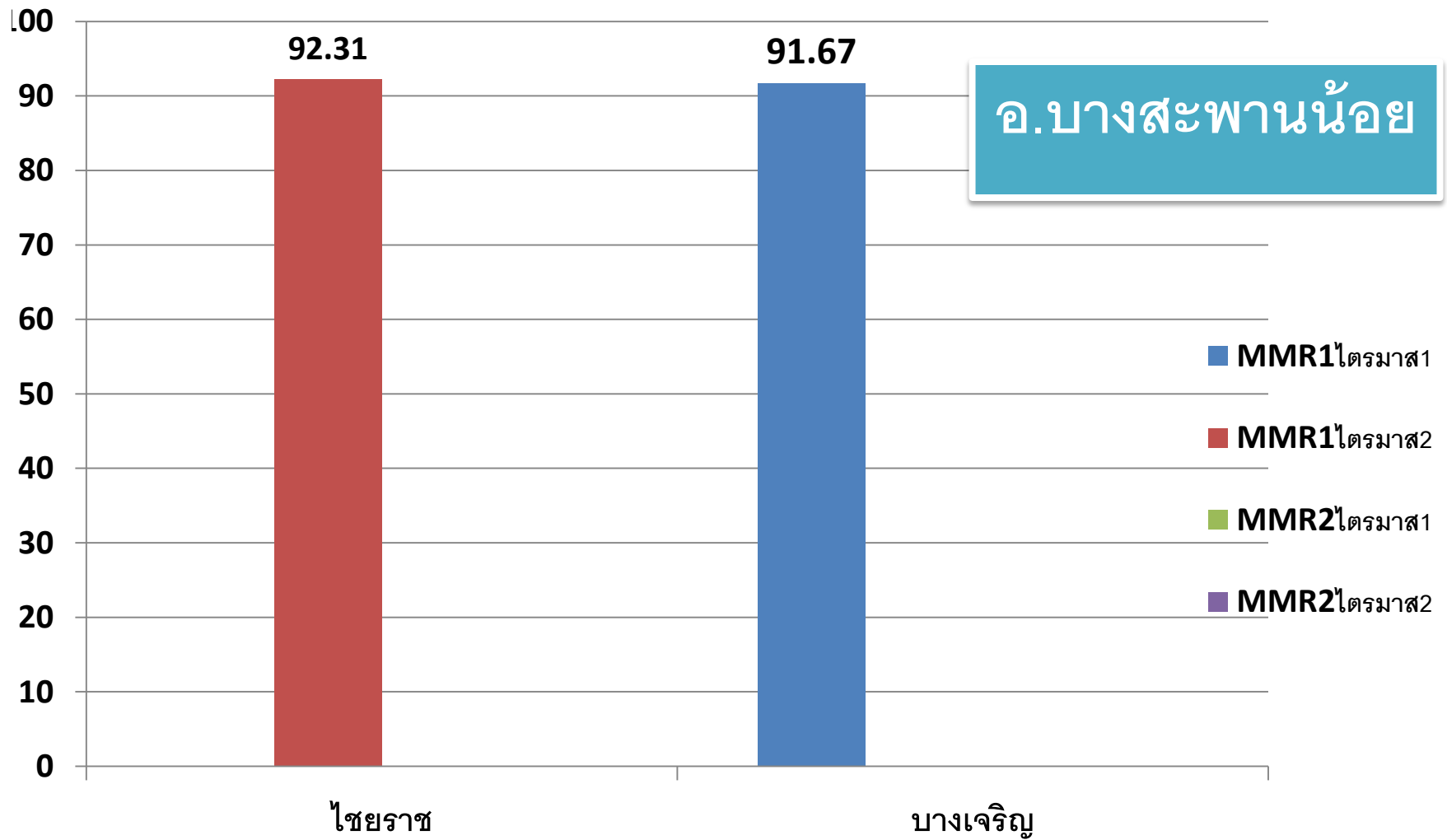

ระเบียบวาระที่ ๔

เรื่องแจ้งเพื่อทราบ



ระเบียบวาระที่ ๔

๔.๑ กำหนดการตรวจราชการและนิเทศงาน
กรณีปกติ รอบที่ ๒

นำเสนอโดย.....กลุ่มงานพัฒนายุทธศาสตร์ฯ

ระเบียบวาระที่ ๔

๔.๑ การตรวจราชการและนิเทศงาน รอบที่ ๒ ปีงบประมาณ ๒๕๖๒

สถานที่ โรงพยาบาลหัวหิน
วันที่ 4 – 5 กรกฎาคม 2562

นำเสนอโดย.....กลุ่มงานพัฒนา
ยุทธศาสตร์ ฯ

ติดตาม การดำเนินงานตามข้อสั่งการ / ข้อเสนอแนะ
ของผู้ตรวจราชการกระทรวงสาธารณสุข เขตสุขภาพที่ ๕
ในการตรวจราชการและนิเทศงานกรณีปกติ ระดับ
กระทรวง รอบที่ ๑ ปีงบประมาณ พ.ศ.๒๕๖๒

หัวข้อ	ข้อสั่งการของผู้ตรวจราชการกระทรวงสาธารณสุข	การดำเนินงาน	มอบหมาย	การดำเนินงานตามข้อสั่งการ
๑	จ.ประจวบฯ มีนักท่องเที่ยวเป็นต่างชาติค่อนข้างมาก รพ.ประจวบฯ อาจพิจารณาเปิดบริการ “คลินิกพิเศษเฉพาะทาง” ซึ่งน่าจะให้มีรายรับเพิ่มขึ้นได้	รพ.ประจวบฯ จัดทำแผน	รพ.ประจวบฯ กลุ่มงานพัฒนา ยุทธศาสตร์	
๒	จ.ประจวบฯ มีช่องทางด่านเข้า-ออกกับประเทศพม่าทางด้านสิงขร และในบริเวณใกล้เคียงยังมีโรงพยาบาลมะริด <u>เสนอแนะให้รพ.ประจวบฯ ได้ติดต่อประสานและสร้างความร่วมมือที่ดีกับ รพ.มะริด เพื่อให้เกิดการยอมรับและช่วยเหลือด้านการรักษาร่วมกันต่อไป</u> ทั้งนี้ได้มอบหมายให้ผู้ช่วยผู้ตรวจราชการฯ คุณจารุภา จำนงศักดิ์ ได้ดำเนินการติดต่อกระทรวงการต่างประเทศเพื่อดำเนินการเรื่องนี้ต่อไป	แผนการพัฒนาเชื่อมโยงระบบงานบริการสาธารณสุขชายแดนระหว่าง รพ.มะริด & รพ.ประจวบฯ	รพ.ประจวบฯ กลุ่มงานพัฒนาคุณภาพฯ	
๓	ในอนาคต รพ.ประจวบฯ จะต้องขยายตัวและมีศักยภาพเพิ่มขึ้น ดังนั้นขอให้ รพ.ประจวบฯ ได้เตรียมการเพื่อ เป็นสถาบันฝึกพร้อมสำหรับ resident ต่อไปด้วย	รพ.ประจวบฯ จัดทำแผน	รพ.ประจวบฯ กลุ่มงานพัฒนาคุณภาพฯ	
๔	รพ.ประจวบฯ, หัวหิน และบางสะพาน มีศักยภาพโดดเด่นแตกต่างกัน ขอให้วาง <u>service design ในโรคสำคัญโดยเฉพาะ เช่น โรคหัวใจ</u> โดยจะต้องพัฒนา/วางระบบให้ รพ.หัวหิน สามารถรองรับและเป็นที่พักภายในจังหวัดได้ ส่วนทางตอนใต้ของจังหวัด ได้แก่ รพ.บางสะพาน ก็ต้องวางระบบให้มีศักยภาพเพียงพอสามารถดูแลโรคหัวใจใน phase แรกๆ ได้อย่างปลอดภัย ก่อนที่จะ Refer ขึ้นมาทางตอนบนหรือที่ รพ.หัวหิน	จัดทำแผนพัฒนา Service Design โรคหัวใจ / Stroke Fast track	รพ.ประจวบฯ รพ.หัวหิน รพ.บางสะพาน กลุ่มงานพัฒนาคุณภาพฯ	

กำหนดการตรวจราชการและนิเทศงาน กรณีปกติ กระทรวงสาธารณสุข รอบที่ ๒ ประจำปีงบประมาณ พ.ศ.๒๕๖๒ จังหวัดประจวบคีรีขันธ์

วันพฤหัสบดีที่ ๔ กรกฎาคม ๒๕๖๒		
๐๘.๓๐ - ๐๙.๐๐ น.	ลงทะเบียน	
๐๙.๐๐ - ๑๐.๓๐ น.	<ul style="list-style-type: none"> - สสจ.ประจวบคีรีขันธ์นำเสนอสรุปผลการดำเนินงานภาพรวมจังหวัด - รพ.หัวหิน นำเสนอสรุปผลการดำเนินงาน Service Plan - อภิปรายซักถามปัญหา 	<p>ห้องประชุม ๑ ชั้น ๑๐ อาคารเฉลิมพระเกียรติ ๘๐ พรรษา ๕ ธันวาคม ๒๕๕๐(อาคารสี่เหลี่ยม)</p> <p>รพ.หัวหิน</p>
ผู้บริหารและคณะตรวจราชการลงตรวจเยี่ยมและเก็บข้อมูลตามพื้นที่เป้าหมายที่คัดเลือกไว้ ดังนี้		
๑๓.๐๐ -๑๖.๓๐ น.	สาธารณสุขนิเทศก์(ตรวจเยี่ยมพื้นที่)	<p>รพ.สต.หนองพลับ อ.หัวหิน</p> <p>CUPปราณบุรี/CUP หัวหิน</p> <p style="text-align: center;">(นำเสนอใช้เลือดออก)</p>

กำหนดการตรวจราชการและนิเทศงาน กรณีปกติ กระทรวงสาธารณสุข รอบที่ ๒ ประจำปีงบประมาณ พ.ศ.๒๕๖๒ จังหวัดประจวบคีรีขันธ์

๑๓.๐๐ -๑๖.๓๐ น.	ทีมที่ ๑ ผู้นิเทศงาน ศูนย์อนามัยที่ ๕ (ทุกกลุ่มวัย)	เก็บข้อมูล รพ.ประจวบฯ ลงพื้นที่ รพ.สต.บ้านหนองยายแอม อ.เมืองฯ
๑๓.๐๐ -๑๖.๓๐ น.	ทีมที่ ๒ ผู้นิเทศงาน สคร.๕ (EOC-SAT / DM-HT / TB)	สสอ.หัวหิน (นำเสนอ PP)
๑๓.๐๐ -๑๖.๓๐ น.	ทีมที่ ๓ ผู้นิเทศงานอนามัยสิ่งแวดล้อม (Green & Clean)	เก็บข้อมูล การพัฒนาอนามัยสิ่งแวดล้อม ใน รพ. กรุงเทพ-หัวหิน เก็บข้อมูลการบริหารกิจการประปา ของเทศบาล เมืองหัวหิน และดูระบบน้ำประปา รพ.หัวหิน

กำหนดการตรวจราชการและนิเทศงาน กรณีปกติ กระทรวงสาธารณสุข รอบที่ ๒ ประจำปีงบประมาณ พ.ศ.๒๕๖๒ จังหวัดประจวบคีรีขันธ์

๑๐.๓๐ -๑๖.๓๐ น.	ทีมที่ ๔ ผู้นิเทศงานสุขภาพจิต (TEDA๔i) ทีมผู้นิเทศงาน ๕ กลุ่มวัย	ห้องประชุม หลังห้อง ๑ ชั้น ๑๐ อาคารเฉลิมพระเกียรติ ๘๐ พรรษา ๕ ธันวาคม ๒๕๕๐ (อาคารสี่เหลี่ยม) โรงพยาบาลหัวหิน
๑๓.๐๐ -๑๖.๓๐ น.	ทีมที่ ๕ ผู้นิเทศงานสุขภาพจิต (ฆ่าตัวตาย/ซึมเศร้า)	ห้องประชุม ๒ ชั้น ๑๐ อาคารเฉลิมพระเกียรติ ๘๐ พรรษา ๕ ธันวาคม ๒๕๕๐ (อาคารสี่เหลี่ยม) โรงพยาบาลหัวหิน
๑๓.๐๐ -๑๖.๓๐ น.	ทีมที่ ๖ ผู้นิเทศงาน Service Plan	ห้องประชุม ๑ ชั้น ๑๐ อาคารเฉลิมพระเกียรติ ๘๐ พรรษา ๕ ธันวาคม ๒๕๕๐ (อาคารสี่เหลี่ยม) โรงพยาบาลหัวหิน
๐๙.๐๐ -๑๒.๐๐ น.	ทีมที่ ๗ ผู้นิเทศงานปฐมภูมิ (พขอ./รพ.สต.ติดดาว/PCC)	รพ.สต.บ้านด่านสิงขร ต.คลองวาฬ อ.เมือง จ.ประจวบคีรีขันธ์

กำหนดการตรวจราชการและนิเทศงาน กรณีปกติ กระทรวงสาธารณสุข รอบที่ ๒ ประจำปีงบประมาณ พ.ศ.๒๕๖๒ จังหวัดประจวบคีรีขันธ์

๑๓.๐๐ -๑๖.๓๐ น.	ทีมที่ ๘ ผู้นิเทศงาน RDU + AMR	ห้องประชุมริมทะเล ชั้น ๙ อาคารเฉลิมพระเกียรติ ๘๐ พรรษา ๕ ธันวาคม ๒๕๕๐ (อาคารสีเหลือง) โรงพยาบาลหัวหิน
๑๓.๐๐ -๑๖.๓๐ น.	ทีมที่ ๙ ผู้นิเทศงานแพทย์แผนไทย	เก็บข้อมูล เก็บข้อมูล รพ.หัวหิน (พบผู้รับผิดชอบงาน สสจ.ปช.+ทีม รพ.ทท.)
๑๓.๐๐ -๑๖.๓๐ น.	ทีมที่ ๑๐ ผู้นิเทศงานยาเสพติด	ห้องประชุม ๒ ชั้น ๑๐ อาคารเฉลิมพระเกียรติ ๘๐ พรรษา ๕ ธันวาคม ๒๕๕๐(อาคารสีเหลือง) โรงพยาบาลหัวหิน
๑๓.๐๐ -๑๖.๓๐ น.	ทีมที่ ๑๑ ผู้นิเทศงานด้านการเงินการคลัง (CFO)	รพ.ปราณบุรี
๑๓.๐๐ -๑๖.๓๐ น.	ทีมที่ ๑๒ ผู้นิเทศงานการบริหารจัดการกำลังคนฯ	ห้องประชุมอำนวยการ ชั้น ๙ อาคารเฉลิมพระเกียรติ ๘๐ พรรษา ๕ ธันวาคม ๒๕๕๐ (อาคารสีเหลือง) โรงพยาบาลหัวหิน
	ทีมที่ ๑๓ ผู้นิเทศงานตรวจสอบภายใน	วันที่ ๑-๒ กค.๖๒ ห้องการเงิน รพ. หัวหิน วันที่ ๓ กค.๖๒ รพ.ปราณบุรี วันที่ ๔ กค.๖๒ รพ.ประจวบฯ และ รพ.บางสะพาน

กำหนดการตรวจราชการและนิเทศงาน กรณีปกติ กระทรวงสาธารณสุข
รอบที่ ๒ ประจำปีงบประมาณ พ.ศ.๒๕๖๒ จังหวัดประจวบคีรีขันธ์

๑๓.๐๐ - ๑๖.๓๐ น.	ทีมที่ ๑๔ ผู้นิเทศงาน PMQA	ห้องประชุม สสจ.ปช.ชั้น ๔
๑๓.๐๐ - ๑๖.๓๐ น.	ทีมที่ ๑๕ ผู้นิเทศงาน ITA	ห้องประชุม ข้างห้องประชุม ๒ ชั้น ๑๐ อาคารเฉลิมพระเกียรติ ๘๐ พรรษา ๕ ธันวาคม ๒๕๕๐ (อาคารสี่เหลี่ยม) โรงพยาบาลหัวหิน

กำหนดการตรวจราชการและนิเทศงาน กรณีปกติ กระทรวงสาธารณสุข รอบที่ ๒ ประจำปีงบประมาณ พ.ศ.๒๕๖๒ จังหวัดประจวบคีรีขันธ์

วันศุกร์ที่ ๕ กรกฎาคม ๒๕๖๒

๐๙.๐๐ - ๑๒.๐๐ น.	คณะตรวจราชการและนิเทศงาน เก็บข้อมูลในพื้นที่ (ต่อ) หรือเตรียมข้อมูลสำหรับการนำเสนอสรุปตรวจราชการ	ห้องประชุม ๑ ชั้น ๑๐ อาคารเฉลิมพระเกียรติ ๘๐ พรรษา ๕ ธันวาคม ๒๕๕๐(อาคารสีเหลือง) โรงพยาบาลหัวหิน
๑๓.๐๐ - ๑๖.๓๐ น.	สรุปผลการตรวจราชการและนิเทศงานกรณีปกติ รอบ ๒จังหวัดประจวบคีรีขันธ์	ห้องประชุม ๑ ชั้น ๑๐ อาคารเฉลิมพระเกียรติ ๘๐ พรรษา ๕ ธันวาคม ๒๕๕๐(อาคารสีเหลือง) โรงพยาบาลหัวหิน

หมายเหตุ อาคารจอดรถ ตึกสีส้ม ๑๐ ชั้น รพ.หัวหิน ให้จอดได้ที่ชั้น ๓ และ ชั้น ๔

การแต่งกายสวมเสื้อเหลือง

ผู้ประสานงาน สสจ.ประจวบคีรีขันธ์

- | | | |
|--------------------------|--------------|--|
| ๑. นางสาวศิริพร สัตถภาพร | ๐๘๑-๘๕๗-๘๓๙๑ | maew.md@hotmail.com |
| ๒. นายวรวัฒน์ แต่งอ่อน | ๐๙๒-๒๕๖-๐๔๘๘ | planpcko@gmail.com |

ผู้ประสานงาน โรงพยาบาลหัวหิน

๑. นางสาวจันทร์พิมพ์ จันทร์ประเสริฐ

๒. นางยิ่งรัก วงษ์ชื่น ๐๙๐-๖๓๑๖๑๑๑ yingruk_v@hotmail.com

ผู้ประสานงาน กองตรวจราชการ

๑. นางศิริเพ็ญ ตลับนาค ๐๘๙-๔๗๔-๔๙๑๖ Pen.ta@hotmail.com

๒. นางอมรรัตน์ ลิ้มจิตสมบุญ ๐๖๒-๘๒๔-๖๔๑๕ jubsuphan@gmail.com

๓. น.ส.ธัญชนก เหลืองทองอร่าม ๐๘๙-๐๗๙-๘๙๑๖ lek๒๒๕๐@gmail.com

ระเบียบวาระที่ ๔

๔.๒ การจัดทำแผนปฏิบัติการ พอสว. ประจำปี
งบประมาณ 2563

นำเสนอโดย.....กลุ่มงานพัฒนายุทธศาสตร์ฯ

ตามที่คณะกรรมการมูลนิธิ พอ.สว. ได้มีมติเห็นชอบในการจัดทำแผนปฏิบัติงาน พอ.สว. ประจำปีงบประมาณ ๒๕๖๓ โดยมีรายละเอียดดังต่อไปนี้

๑. นโยบาย ดำเนินการให้ความช่วยเหลือประชาชนในด้านการแพทย์และสาธารณสุข
๒. วัตถุประสงค์ เพื่อช่วยเหลือในการรักษา ป้องกัน ส่งเสริมและฟื้นฟูสุขภาพอนามัยของประชาชนและเจ้าหน้าที่ในท้องถิ่นทุรกันดาร ห่างไกลคมนาคม
๓. โครงสร้างการบริหารและจัดการเพื่อการวางแผน ขอให้อนุกรรมการฝ่ายวางแผนจัดทำแผนปฏิบัติงานประจำปี โดยผ่านความเห็นชอบของคณะกรรมการ พอ.สว. ประจำจังหวัด เพื่อขออนุมัติจาก มูลนิธิ พอ.สว. พิจารณาสับสนุนโครงการ
๔. งาน/โครงการ/กิจกรรมที่จะดำเนินการ ต้องมีความสอดคล้องตามนโยบายและวัตถุประสงค์ของมูลนิธิ พอ.สว.

สำนักงานสาธารณสุขจังหวัดประจวบคีรีขันธ์ ได้ดำเนินการส่งหนังสือ
แจ้งไปแล้ว ณ วันที่ ๒๑ มิถุนายน ๒๕๖๒ ตามหนังสือด่วนที่สุด ที่
ปช ๐๐๓๒.๐๐๒/ว๒๕๙๔ ลงวันที่ วันที่ ๒๑ มิถุนายน ๒๕๖๒ ขอให้
ผู้ที่รับผิดชอบงาน พอ.สว. ระดับอำเภอ ดำเนินการจัดทำแผนปฏิบัติ
งานประจำปีงบประมาณ ๒๕๖๓ ของแต่ละงาน/โครงการ/กิจกรรม
ทั้งนี้ขอให้ส่งข้อมูลกลับมายังกลุ่มงานพัฒนายุทธศาสตร์สาธารณสุข
ภายในวันจันทร์ที่ ๑ กรกฎาคม ๒๕๖๒

****การสมัครสมาชิก พอ.สว. สามารถดาวน์โหลดใบสมัครได้ที่ เว็บไซต์
พอสว. ทั้งนี้ผู้ที่สมัครจะต้องได้รับการรับรองจากผู้บริหารหน่วยงาน
แล้วส่งมาที่ สำนักงานสาธารณสุขจังหวัดประจวบคีรีขันธ์**

ระเบียบวาระที่ ๔

๔.๓ ผู้ป่วยในพระบรมราชานุเคราะห์

นำเสนอโดย.....กลุ่มงานพัฒนายุทธศาสตร์ฯ

ผู้ป่วยในพระบรมราชานุเคราะห์ ผู้ป่วยในพระราชานุเคราะห์และผู้ด้อยโอกาสใน สังคม จังหวัดประจวบคีรีขันธ์

ตามที่กลุ่มงานพัฒนายุทธศาสตร์สาธารณสุข ได้ทำหนังสือถึง นายอำเภอทุกแห่ง ผู้อำนวยการโรงพยาบาลทุกแห่ง หนังสือด่วนที่สุด ที่ ปช ๐๐๓๒.๐๐๒/ว๑๒๐๒๕ เรื่อง ขอรายชื่อผู้ป่วยในพระบรมราชานุเคราะห์ ผู้ป่วยในพระราชานุเคราะห์และผู้ด้อยโอกาสในสังคม

(โดยส่งหนังสือไปยังพื้นที่ทางกลุ่ม LINE ธุรการ ของสำนักงานสาธารณสุขจังหวัดประจวบฯ)

๑. ขอให้ทางพื้นที่ตรวจสอบรายชื่อผู้ป่วยฯตามทะเบียนที่ส่งไป ให้เป็นข้อมูล ณ ปัจจุบัน โดยเทียบจากทะเบียนรายชื่อผู้ป่วยฯที่ส่งมาด้วย

๒. รายงานผลการตรวจเยี่ยมผู้ป่วย พร้อมสำรวจผู้ป่วยรายใหม่ และจัดทำแผนการติดตามเยี่ยมผู้ป่วยรายบุคคล

๓. ขอรายชื่อผู้รับผิดชอบงานผู้ป่วยฯ โดยให้กรอกข้อมูลในแบบฟอร์มที่ส่งมาด้วย

ได้กำหนดให้ทางพื้นที่ส่งข้อมูลกลับมายังกลุ่มงานพัฒนายุทธศาสตร์สาธารณสุข

ภายในวันที่ ๒ กรกฎาคม 2562

ระเบียบวาระที่ ๔

๔.๔ หน่วยแพทย์เคลื่อนที่และรับบริจาคโลหิตเฉลิมพระเกียรติ เนื่องในโอกาสมหามงคลพระราชพิธีบรมราชาภิเษก

นำเสนอโดย.....กลุ่มงานส่งเสริมฯ

แผนปฏิบัติการออกหน่วยแพทย์เคลื่อนที่ จังหวัดประจวบคีรีขันธ์

	วันที่	สถานที่
1	วันอังคารที่ 11 มิถุนายน 2562	ห้องประชุมองค์การบริหาร ส่วนจังหวัดประจวบคีรีขันธ์
2	วันอังคารที่ 9 กรกฎาคม 2562	มูลนิธิสว่างแผ่ไพศาลธรรม สถานปราณบุรี
3	วันจันทร์ที่ 4 พฤศจิกายน 2562	หอประชุมอำเภอหัวหิน
4	วันเสาร์ที่ 11 เมษายน 2563	หอประชุมอำเภอทับสะแก

การปฏิบัติงาน ครั้งที่ 2 ณ มูลนิธิสว่างแผ่ไพศาลธรรมสถานปราณบุรี

1. กิจกรรมหน่วยแพทย์เคลื่อนที่ ประกอบด้วย

- บริการทางการแพทย์ โดย รพ.ปราณบุรี
- บริการทันตกรรมเคลื่อนที่ โดย รพ.ปราณบุรี
- บริการตรวจตา โดย รพ.ปราณบุรี
- บริการสุขภาพจิตเคลื่อนที่ โดย
โรงพยาบาลปราณบุรี



การปฏิบัติงาน ครั้งที่ 2 ณ มูลนิธิสว่างแผ่ไพศาลธรรมสถานปราณบุรี

2. กิจกรรมรับบริจาคโลหิต ประกอบด้วย

- รับบริจาคโลหิต ซึ่งมีเป้าหมาย อย่างน้อย 120 ยูนิต
 - รับบริจาคอวัยวะและดวงตา
- โดย เหล่ากาชาดจังหวัดประจวบคีรีขันธ์



“
บริจาคโลหิต
ช่วยทำให้สุขภาพดีขึ้น
”



การประสานงานและความร่วมมือ

1. ขอความร่วมมือจิตอาสาด้านการแพทย์และสาธารณสุข จาก อำเภอเมืองฯ จำนวน 30-50 คน เข้าร่วมกิจกรรม เช่น การบริการ ทำบัตร การจัดคิวการตรวจ การชั่งน้ำหนัก การซักประวัติ วัดความดันโลหิต เป็นต้น

3. ประชาสัมพันธ์ เชิญชวนประชาชนรับบริการหน่วยแพทย์เคลื่อนที่ บริการทันตกรรม ตรวจตา ปรึกษาปัญหาสุขภาพจิต และร่วมบริจาคโลหิต ให้ได้ตามเป้าหมาย

2. สิ่งที่ต้องดำเนินการ (ต่อ)

2.3 การรายงานผลการดำเนินงาน

แบบรายงานผลการปฏิบัติงาน ดังนี้

- 1.แบบฟอร์มรายงานผลการจัดหน่วยแพทย์เคลื่อนที่
- 2.แบบฟอร์มรายงานผลการรับบริจาคโลหิต
- 3.แบบฟอร์มรายงานผลการติดตามการส่งต่อผู้ป่วย
- 4.แบบสอบถามความพึงพอใจผู้รับบริการและเจ้าหน้าที่ผู้ปฏิบัติงาน
- 5.ภาพกิจกรรม 5 ภาพ (1 ภาพ ขนาดไม่เกิน 10 MB.)

2. สิ่งที่ต้องดำเนินการ (ต่อ)

แบบฟอร์มการรายงานผลการดำเนินงาน

แบบฟอร์มที่ 1

รายงานผลการจัดหน่วยแพทย์เคลื่อนที่

แบบรายงานผลการปฏิบัติงาน
โครงการจัดหน่วยแพทย์เคลื่อนที่เพื่อรับบริจาคโลหิตเพื่อเฉลิมพระเกียรติ
เนื่องในโอกาสมหามงคลพระราชพิธีบรมราชาภิเษก

หน่วยงานที่ปฏิบัติงานที่... จังหวัด...
วันที่ปฏิบัติงาน... อำเภอ... จังหวัด...

1. กิจกรรมเตรียมความพร้อม

ลำดับ	กิจกรรม	จำนวนผู้ให้บริการ		การประเมินผล					หมายเหตุ
		ทั้งหมด (คน)	จำนวน (คน)	1. มีความรู้ความเข้าใจ	2. มีความสามารถ	3. มีความตั้งใจ	4. มีความรับผิดชอบ	5. มีความซื่อสัตย์	
1.	บริการนำทีมแพทย์เคลื่อนที่								
1.1	ดูแลการนำทีมแพทย์เคลื่อนที่								
1.2	ดูแลการนำทีมแพทย์เคลื่อนที่								
1.3	ดูแลการนำทีมแพทย์เคลื่อนที่								
1.4	ดูแลการนำทีมแพทย์เคลื่อนที่								
1.5	ดูแลการนำทีมแพทย์เคลื่อนที่								
1.6	ดูแลการนำทีมแพทย์เคลื่อนที่								
1.7	ดูแลการนำทีมแพทย์เคลื่อนที่								
1.8	ดูแลการนำทีมแพทย์เคลื่อนที่								
1.9	ดูแลการนำทีมแพทย์เคลื่อนที่								
2.	บริการรับบริจาคโลหิต								
2.1	บริการรับบริจาคโลหิต								
2.2	บริการรับบริจาคโลหิต								
2.3	บริการรับบริจาคโลหิต								
2.4	บริการรับบริจาคโลหิต								
2.5	บริการรับบริจาคโลหิต								
3.	บริการตรวจสุขภาพ								
3.1	บริการตรวจสุขภาพ								
3.2	บริการตรวจสุขภาพ								
4.	บริการตรวจสุขภาพ								
4.1	บริการตรวจสุขภาพ								
4.2	บริการตรวจสุขภาพ								
5.	บริการตรวจสุขภาพ								
5.1	บริการตรวจสุขภาพ								
5.2	บริการตรวจสุขภาพ								
5.3	บริการตรวจสุขภาพ								
5.4	บริการตรวจสุขภาพ								
5.5	บริการตรวจสุขภาพ								

แบบฟอร์มที่ 2

รายงานผลการรับบริจาคโลหิต

2. กิจกรรมรับบริจาคโลหิตเพื่อเฉลิมพระเกียรติ เนื่องในโอกาสมหามงคลพระราชพิธีบรมราชาภิเษก

หน่วยงานที่ปฏิบัติงานที่... จังหวัด...
วันที่ปฏิบัติงาน... อำเภอ... จังหวัด...

คำบล... อำเภอ... จังหวัด...

ลำดับ	ประเภทการบริจาค	จำนวนผู้บริจาค		
		จำนวนผู้บริจาค (คน)	จำนวนโลหิต (หน่วย)	ปริมาณโลหิต (ซีซี)
1	บริจาคโลหิต			
1.1	กรุ๊ปเลือด A			
1.2	กรุ๊ปเลือด B			
1.3	กรุ๊ปเลือด O			
1.4	กรุ๊ปเลือด AB			
2	บริจาคอวัยวะ			
3	บริจาคดวงตา			
รวมทั้งสิ้น				

แบบฟอร์มที่ 3

รายงานผลการติดตามการส่งต่อผู้ป่วย

แบบรายงานผลการส่งต่อผู้ป่วย
โครงการจัดหน่วยแพทย์เคลื่อนที่เพื่อรับบริจาคโลหิตเพื่อเฉลิมพระเกียรติ
เนื่องในโอกาสมหามงคลพระราชพิธีบรมราชาภิเษก

การรายงานผล

ครั้งที่ 1 (ภายในวันที่ 31 มิถุนายน 2562) ครั้งที่ 2 (ภายในวันที่ 31 พฤศจิกายน 2562)

ครั้งที่ 3 (ภายในวันที่ 31 มีนาคม 2563) ครั้งที่ 4 (ภายในวันที่ 30 กรกฎาคม 2563)

ลำดับผู้ป่วย	สาเหตุการส่งต่อกรณี ICD 10	การรักษารหัส Intervention ICD 9 cm	สถานบริการที่ส่งต่อ

กำหนดรายงานผลการปฏิบัติงานหน่วยแพทย์เคลื่อนที่และรับบริจาคโลหิต และแบบสอบถามความพึงพอใจและภาพกิจกรรม ดังนี้

ครั้งที่ 1 ภายในวันที่ 30 มิถุนายน 2562 ครั้งที่ 2 ภายในวันที่ 31 สิงหาคม 2562

ครั้งที่ 3 ภายในวันที่ 31 ธันวาคม 2562 ครั้งที่ 4 ภายในวันที่ 4 พฤษภาคม 2563

กำหนดรายงานผลการติดตามการส่งต่อผู้ป่วย

ครั้งที่ 1 ภายในวันที่ 30 กันยายน 2562

ครั้งที่ 2 ภายในวันที่ 30 พฤศจิกายน 2562

ครั้งที่ 3 ภายในวันที่ 31 มีนาคม 2563

ครั้งที่ 4 ภายในวันที่ 30 กรกฎาคม 2563

หน่วยงาน สามารถรายงานผลงานพร้อมภาพกิจกรรมกรอกข้อมูลผ่านเว็บไซต์กองยุทธศาสตร์และแผนงาน

http://bps.moph.go.th/new_bps/node/490

2. สิ่งที่ต้องดำเนินการ (ต่อ)

แบบฟอร์มที่ 4 แบบสอบถามความพึงพอใจ

แบบสอบถามความพึงพอใจผู้มารับบริการ

แบบสอบถามความพึงพอใจในประชาชนผู้มารับบริการ
โครงการจัดหน่วยแพทย์เคลื่อนที่และรับบริจาคโลหิตเพื่อเฉลิมพระเกียรติ
เนื่องในโอกาสมหามงคลพระราชพิธีบรมราชาภิเษก

สถานที่เก็บข้อมูล.....
วันที่.....

ส่วนที่ 1 ข้อมูลส่วนบุคคล

1. เพศ หญิง ชาย

2. อายุ ปี

3. การศึกษา ที่จบ ปวช./ปวส./เทียบเท่า ปริญญาตรี
 อนุปริญญา หรือเทียบเท่า ศึกษาระดับปริญญาตรี
 อนุปริญญาตรี/เทียบเท่า อนุปริญญาตรี/เทียบเท่า
 ปวช./ปวส./เทียบเท่า อนุปริญญาตรี/เทียบเท่า
 อนุปริญญาตรี/เทียบเท่า อนุปริญญาตรี/เทียบเท่า

4. วัตถุประสงค์ มาขอรับบริจาคโลหิต มาขอรับบริการแพทย์เคลื่อนที่ มาขอรับบริการแพทย์เคลื่อนที่
 มาขอรับบริจาคโลหิต มาขอรับบริการแพทย์เคลื่อนที่ มาขอรับบริการแพทย์เคลื่อนที่

5. ท่านได้รับบริการอะไรบ้าง บริการแพทย์เคลื่อนที่ บริการโลหิต

6. ถ้าท่านรับบริการหน่วยแพทย์เคลื่อนที่ ท่านรับบริการอะไรบ้าง
1) บริการหน่วยแพทย์เคลื่อนที่ รับบริการ ไม่ได้รับบริการ
2) บริการโลหิต รับบริการ ไม่ได้รับบริการ
3) บริการพยาบาล รับบริการ ไม่ได้รับบริการ
4) บริการอื่นๆ รับบริการ ไม่ได้รับบริการ

ส่วนที่ 2 ความพึงพอใจในการให้บริการในด้านต่าง ๆ
๔. โปรดทำเครื่องหมาย ✓ ลงในช่องที่ตรงกับความรู้สึกของท่านเพียงระดับเดียว

ระดับ	มากที่สุด 5	มาก 4	ปานกลาง 3	น้อย 2	น้อยที่สุด 1
1. ท่านพึงพอใจต่อการประชาสัมพันธ์โครงการฯ					
2. ท่านพึงพอใจต่อการให้บริการก่อนแพทย์เคลื่อนที่					
3. ท่านพึงพอใจต่อสิ่งอำนวยความสะดวก (อาคาร/บริการโลหิต)					
4. ท่านพึงพอใจต่อบุคลากร/สื่อหรือสื่อทางการแพทย์ที่ได้รับบริการ					
5. ท่านพึงพอใจต่อสถานที่และสภาพแวดล้อมที่ได้รับบริการ					
6. ท่านพึงพอใจต่อความเหมาะสมของแพทย์/พยาบาลที่ได้รับบริการ					
7. ท่านพึงพอใจต่อโครงการ/กิจกรรม/แพทย์/พยาบาล/และรับบริจาคโลหิตเพื่อเฉลิมพระเกียรติ เนื่องในโอกาสมหามงคลพระราชพิธีบรมราชาภิเษก					

๕. ข้อเสนอแนะ

ขอขอบคุณในความร่วมมือนี้อย่างสูงและขอเชิญชวนให้ท่านโปรดส่งแบบสอบถามกลับคืนมา

แบบสอบถามความพึงพอใจเจ้าหน้าที่ผู้ให้บริการ

แบบสอบถามความพึงพอใจเจ้าหน้าที่ผู้ให้บริการ
โครงการจัดหน่วยแพทย์เคลื่อนที่และรับบริจาคโลหิตเพื่อเฉลิมพระเกียรติ
เนื่องในโอกาสมหามงคลพระราชพิธีบรมราชาภิเษก

หน่วยงาน.....
วันที่เก็บข้อมูล.....

ส่วนที่ 1 ข้อมูลส่วนบุคคล

1. เพศ ชาย หญิง

2. อายุ ปี

3. ตำแหน่ง แพทย์/ทันตแพทย์/วิสัญญีแพทย์ พยาบาล นักวิชาการสาธารณสุข
 อื่น ๆ ระบุ.....

4. โปรดทำเครื่องหมาย ✓ ลงในช่องที่ตรงกับความรู้สึกของท่านเพียงระดับเดียว

ระดับ	มากที่สุด 5	มาก 4	ปานกลาง 3	น้อย 2	น้อยที่สุด 1
1. ยกย่องชื่นชมยินดีโครงการฯ					
2. การให้บริการประชาชนที่รวดเร็ว					
3. ท่านพึงพอใจต่อความเหมาะสมของระยะเวลาในการดำเนินการ					
4. ท่านพึงพอใจต่อบุคลากร/สื่อหรือสื่อทางการแพทย์ที่ได้รับบริการ					
5. ท่านพึงพอใจต่อสถานที่และสภาพแวดล้อมที่ได้รับบริการ					
6. ท่านพึงพอใจต่อโครงการ/กิจกรรม/แพทย์/พยาบาล/และรับบริจาคโลหิตเพื่อเฉลิมพระเกียรติ เนื่องในโอกาสมหามงคลพระราชพิธีบรมราชาภิเษก					

5. ข้อเสนอแนะ

ขอขอบคุณในความร่วมมือนี้อย่างสูงและขอเชิญชวนให้ท่านโปรดส่งแบบสอบถามกลับคืนมา

หมายเหตุ ขอให้สำนักงานสาธารณสุขจังหวัดสอบถามความพึงพอใจของผู้รับบริการและเจ้าหน้าที่ผู้ให้บริการ
แบบสอบถามผู้รับบริการ จังหวัดละ 50 ตัวอย่างต่อครั้ง
แบบสอบถามผู้ให้บริการ จังหวัดละ 10-20 ตัวอย่างต่อครั้ง

ผลการดำเนินงาน

บริการหน่วยแพทย์เคลื่อนที่	จำนวน	ส่งต่อ	สาเหตุส่งต่อ
ระบบประสาทและสมอง	3	1	เป็นลม
ระบบหัวใจและหลอดเลือด	5		
ระบบกล้ามเนื้อและกระดูก	3	3	เพื่อการรักษาที่ต่อเนื่อง
รวม	11	4	

บริการหน่วยแพทย์ เคลื่อนที่	จำนวน	ส่งต่อ	สาเหตุส่งต่อ
บริการทันตกรรม			
ตรวจสุขภาพฟัน	3		
ขูดฟัน	4		
อุดฟัน	27		
ถอนฟัน	20		

บริการหน่วยแพทย์ เคลื่อนที่	จำนวน	ส่งต่อ	สาเหตุส่งต่อ
บริการสายตา			
ตรวจสายตา	46		
บริการสุขภาพจิต			
ประเมินความเครียด	5		

บริจาคโลหิต	จำนวนผู้บริจาค	ปริมาณโลหิต ซีซี
กรุ๊ป A	21	9450
กรุ๊ป B	46	20700
กรุ๊ป O	49	22050
กรุ๊ป AB	9	4050
รวม	125	56,250

ระเบียบวาระที่ ๔

๔.๕ โครงการเฉลิมพระเกียรติ คัดกรองสมอง
เสื่อม หกล้มในผู้สูงอายุ

นำเสนอโดย.....

ระเบียบวาระที่ ๔

๔.๖ ไข้เลือดออก

นำเสนอโดย..... กลุ่มงานควบคุมโรคติดต่อ

รายงานสถานการณ์โรคไข้เลือดออก

จังหวัดประจวบคีรีขันธ์

ปี 2562



สถานการณ์โรคไข้เลือดออก

ประจำสัปดาห์ที่ 23 ปี 2562

(ข้อมูล ณ วันที่ 18 มิถุนายน 2562)

	2562	2561	2560	2559	2558	2557
ป่วย (ราย)	31,843	19,804	15,260	19,620	27,313	11,720
ตาย (ราย)	48	24	27	16	13	7
อัตราป่วยต่อแสน	48.20	30.08	23.32	29.99	41.94	18.04
อัตราป่วยตาย(%)	0.15	0.12	0.18	0.08	0.05	0.06

สัปดาห์ที่ 23 มีรายงานผู้ป่วยเพิ่มขึ้นจากสัปดาห์ที่ผ่านมา 3,058 ราย
ณ ช่วงเวลาเดียวกัน ปี 2562 มีรายงานผู้ป่วยมากกว่าปี 2561 : 1.6 เท่า

อัตราป่วยสะสมใช้เลือดออกสูงสุด

ลำดับ	จังหวัด	จำนวนป่วย (ราย)	อัตราป่วย (ต่อประชากรแสนคน)	ตาย	อัตราป่วยตาย
1	ตราด	459	199.96	0	0.00
2	อุบลราชธานี	2,596	139.10	9	0.35
3	สมุทรสาคร	557	99.01	1	0.18
4	นครราชสีมา	2,421	91.98	1	0.04
5	จันทบุรี	483	90.54	0	0.00
6	ยะลา	455	86.70	0	0.00
7	นครปฐม	741	81.59	0	0.00
8	ระยอง	572	81.05	0	0.00
9	นครศรีธรรมราช	1209	77.70	5	0.41
10	มุกดาหาร	264	75.4	0	0.00
40	ประจวบคีรีขันธ์	229	42.27	1	0.44

ลำดับ 5 ของเขตสุขภาพที่ 5

ข้อมูล 1 ม.ค. - 18 มิ.ย.62 11

จำนวนผู้ป่วยไข้เลือดออกจำแนกรายเดือน ปี 2562 จ.ประจวบคีรีขันธ์



เปรียบเทียบกับปี 2561 และค่ามัธยฐาน 5 ปี (2557-2561)

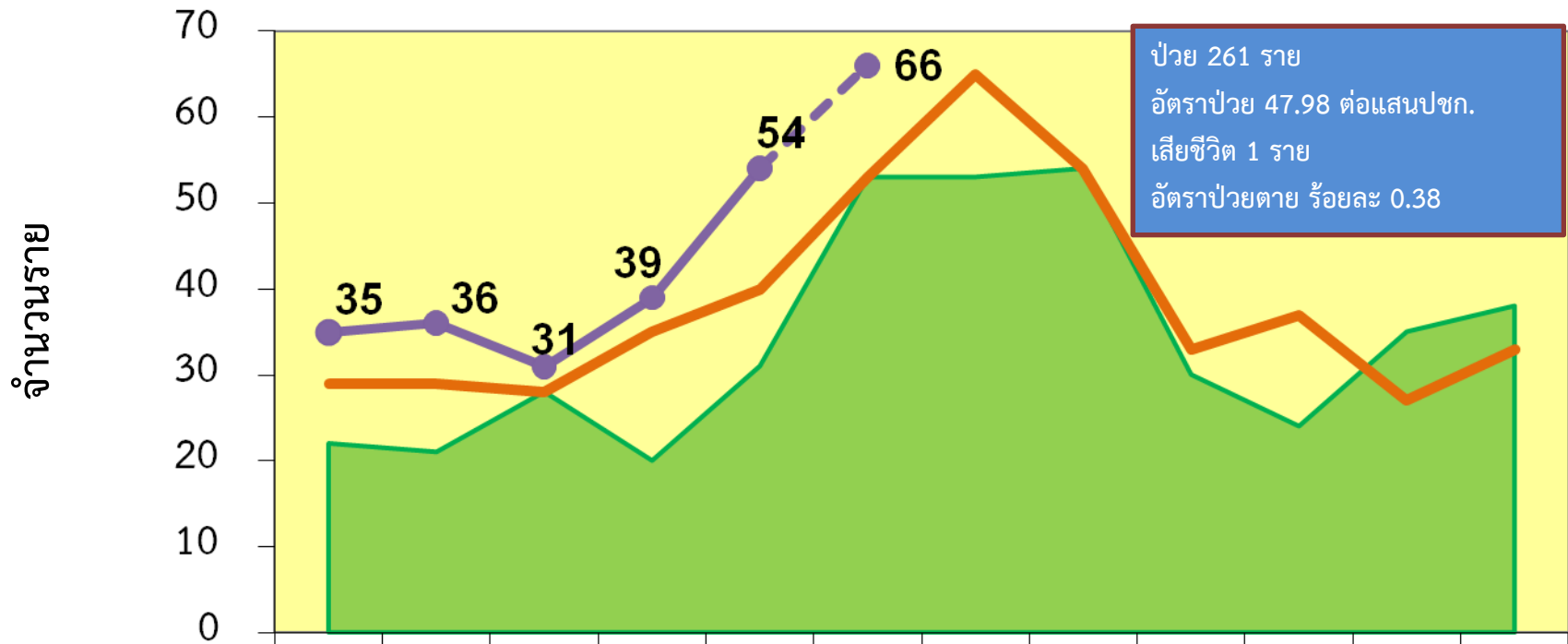

ป่วย 261 ราย
อัตราป่วย 47.98 ต่อแสนปชก.
เสียชีวิต 1 ราย
อัตราป่วยตาย ร้อยละ 0.38

	ม.ค.	ก.พ.	มี.ค.	เม.ย.	พ.ค.	มิ.ย.	ก.ค.	ส.ค.	ก.ย.	ต.ค.	พ.ย.	ธ.ค.
■ มัธยฐาน 57-61	22	21	28	20	31	53	53	54	30	24	35	38
— ปี 2561	29	29	28	35	40	53	65	54	33	37	27	33
● ปี 2562	35	36	31	39	54	66						

อัตราป่วยไข้เลือดออก ปี 62 สหสมรรายอำเภอเปรียบเทียบมาตรฐาน 57-61 เปรียบเทียบช่วงเวลาเดียวกัน

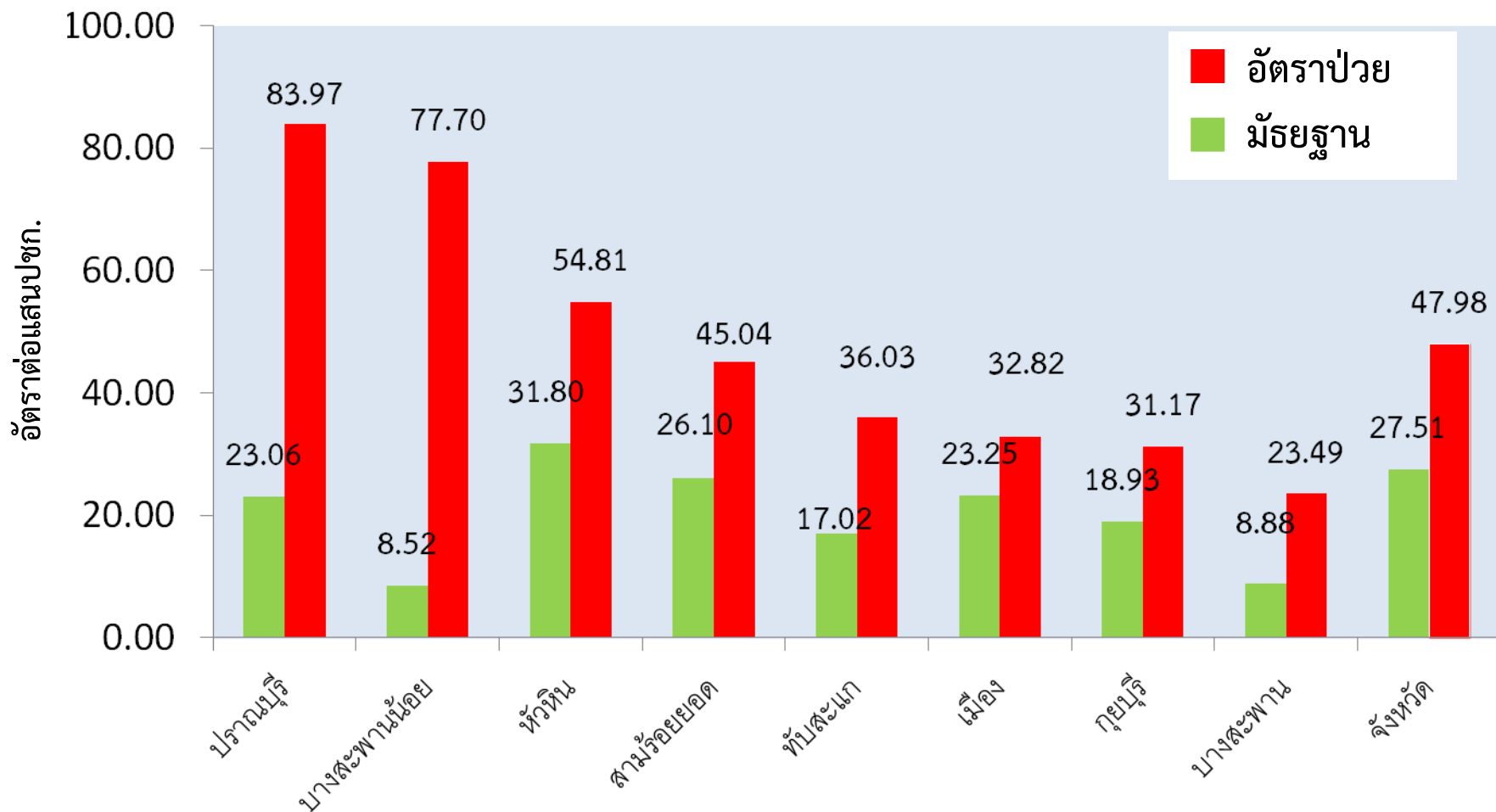

ข้อมูล 1 ม.ค. - 25 มิ.ย.62

ความหนาแน่นและการกระจายของผู้ป่วย รายตำบล ปี 2562



ความหนาแน่นและ
การกระจายของผู้ป่วย
1 จุดเท่ากับผู้ป่วย 1 ราย
Wk 1 - 24 ปี 2562

<https://www.google.com/maps/d/viewer?mid=1n173yFPJZJ8gPQhZPGRqYTRWqGFd1uPB&ll=11.992550179049262%2C99.69259051408915&z=12>

ข้อมูล 1 ม.ค. - 25 มิ.ย.62

รายชื่ออำเภอจำแนกตามการเกิดโรคไข้เลือดออก (สัปดาห์ที่ 19 - 22 ปี 2562) เขตสุขภาพที่ 5 ณ วันที่ 18 มิถุนายน 2562

จังหวัด	อำเภอ	จำนวนผู้ป่วย 4 สัปดาห์ล่าสุด	มัธยฐาน 5 ปี	พื้นที่
ราชบุรี	เมืองราชบุรี	3	3	เสี่ยง
ราชบุรี	ดำเนินสะดวก	3	1	ระบาด
ราชบุรี	บ้านโป่ง	10	10	เสี่ยง
ราชบุรี	โพธาราม	7	2	ระบาด
ราชบุรี	บ้านคา	11	1	ระบาด
กาญจนบุรี	ไทรโยค	2	1	ระบาด
กาญจนบุรี	ทองผาภูมิ	5	1	ระบาด
กาญจนบุรี	เลาขวัญ	1	1	เสี่ยง
สุพรรณบุรี	เดิมบางนางบวช	2	0	เสี่ยง
สุพรรณบุรี	ดำเนินช้าง	6	1	ระบาด
สุพรรณบุรี	บางปลาม้า	3	2	ระบาด
สุพรรณบุรี	ดอนเจดีย์	2	0	เสี่ยง
สุพรรณบุรี	สามชุก	1	0	เสี่ยง
นครปฐม	กำแพงแสน	3	2	ระบาด
นครปฐม	ดอนตูม	2	2	เสี่ยง
นครปฐม	บางเลน	8	4	ระบาด
นครปฐม	พุทธมณฑล	4	2	ระบาด
สมุทรสาคร	กระทุ่มแบน	15	1	ระบาด
สมุทรสงคราม	อัมพวา	1	1	เสี่ยง
เพชรบุรี	เขาย้อย	1	1	เสี่ยง
เพชรบุรี	บ้านแหลม	4	3	ระบาด
เพชรบุรี	แก่งกระจาน	4	3	ระบาด
ประจวบคีรีขันธ์	เมืองประจวบคีรีขันธ์	5	1	ระบาด
ประจวบคีรีขันธ์	กุยบุรี	3	2	ระบาด
ประจวบคีรีขันธ์	ทับสะแก	6	3	ระบาด
ประจวบคีรีขันธ์	บางสะพาน	7	1	ระบาด
ประจวบคีรีขันธ์	บางสะพานน้อย	5	0	ระบาด
ประจวบคีรีขันธ์	ปราณบุรี	19	1	ระบาด
ประจวบคีรีขันธ์	หัวหิน	23	9	ระบาด
ประจวบคีรีขันธ์	สามร้อยยอด	4	2	ระบาด

สำนักงานป้องกันควบคุมโรคที่ 5 จังหวัดราชบุรี
 The office of Disease Prevention and Control 5 Ratchaburi
รพ.สุพรรณบุรี โทร. 0-323-37100 , 0-323-37161

จังหวัด	อำเภอ	จำนวนผู้ป่วย สัปดาห์ 19 - 22	มัธยฐาน 5 ปี	พื้นที่
สุพรรณบุรี	เมืองสุพรรณบุรี	7	10	ปกติ
สุพรรณบุรี	เดิมบางนางบวช	2	0	เสี่ยง
สุพรรณบุรี	ดำเนินช้าง	6	1	ระบาด
สุพรรณบุรี	บางปลาม้า	3	2	ระบาด
สุพรรณบุรี	ศรีประจันต์	0	5	ปกติ
สุพรรณบุรี	ดอนเจดีย์	2	0	เสี่ยง
สุพรรณบุรี	สองพี่น้อง	5	9	ปกติ
สุพรรณบุรี	สามชุก	1	0	เสี่ยง
สุพรรณบุรี	อู่ทอง	0	6	ปกติ
สุพรรณบุรี	หนองหญ้าไซ	0	2	ปกติ
สมุทรสงคราม	เมืองสมุทรสงคราม	3	11	ปกติ
สมุทรสงคราม	บางคนที	0	2	ปกติ
สมุทรสงคราม	อัมพวา	1	1	เสี่ยง
สมุทรสาคร	เมืองสมุทรสาคร	12	25	ปกติ
สมุทรสาคร	กระทุ่มแบน	15	1	ระบาด
สมุทรสาคร	บ้านแพ้ว	4	5	ปกติ
เพชรบุรี	เมืองเพชรบุรี	7	12	ปกติ
เพชรบุรี	เขาย้อย	1	1	เสี่ยง
เพชรบุรี	หนองหญ้าปล้อง	0	1	ปกติ
เพชรบุรี	ชะอำ	4	7	ปกติ
เพชรบุรี	ท่ายาง	2	7	ปกติ
เพชรบุรี	บ้านลาด	6	11	ปกติ
เพชรบุรี	บ้านแหลม	4	3	ระบาด
เพชรบุรี	แก่งกระจาน	4	3	ระบาด
ประจวบคีรีขันธ์	เมืองประจวบคีรีขันธ์	5	1	ระบาด
ประจวบคีรีขันธ์	กุยบุรี	3	2	ระบาด
ประจวบคีรีขันธ์	ทับสะแก	6	3	ระบาด
ประจวบคีรีขันธ์	บางสะพาน	7	1	ระบาด
ประจวบคีรีขันธ์	บางสะพานน้อย	5	0	ระบาด
ประจวบคีรีขันธ์	ปราณบุรี	19	1	ระบาด
ประจวบคีรีขันธ์	หัวหิน	23	9	ระบาด
ประจวบคีรีขันธ์	สามร้อยยอด	4	2	ระบาด

หมายเหตุ : สีแดง คือ จำนวนผู้ป่วยสูงกว่าค่ามัธยฐาน สีเหลือง คือ จำนวนผู้ป่วยต่ำกว่าค่ามัธยฐาน สีเขียว คือ จำนวนผู้ป่วยใกล้เคียงค่ามัธยฐาน
 ที่มา : กลุ่มโรคติดต่ออุบัติใหม่ของกองระบาดวิทยา สำนักโรคติดต่ออุบัติใหม่และโรคอุบัติใหม่

ปัญหา อุปสรรค ในการรายงานผู้ป่วยโรคไข้เลือดออก

การรายงานผู้ป่วยประจำวัน

1. การส่งรายงานล่าช้ากว่าเวลาที่กำหนด(บางแห่งส่งข้อมูลเกือบ 12.00น.) โดยเฉพาะวันหยุดราชการ
2. ขาดการตรวจสอบข้อมูล ข้อมูลที่ส่งมาไม่ครบถ้วน ใส่วันที่ผิด ผล Lab ผิด ลืมเปลี่ยนชื่อคนไข้ ไม่ใส่ชื่อแพทย์ผู้รักษา

การรายงานกรณีพบผู้ป่วยไข้เลือดออกระดับ 2 ขึ้นไป

1. รพ.บางแห่งยังไม่ได้ใช้ Dengue Chart ในผู้ป่วยโรคไข้เลือดออกทุกราย
2. การเขียนข้อมูลใน Dengue Chart ไม่ครบถ้วน เวลาส่งข้อมูลไปเขตสุขภาพที่ 5 อาจารย์ที่ปรึกษาจะขอข้อมูลเพิ่มเติม
3. การรายงาน Dengue Chart ฟอรัมปรอท และผล Lab ที่เป็นปัจจุบัน ล่าช้ากว่าเวลาที่เขตสุขภาพที่ 5 กำหนด

Dengue Chart

DENGUE CHART

IENR/SIA/PHI F - HQM 01 04 - 15

Refer Walk in
 ER/OPD Shock Non Shock
 WARD Shock Non Shock

Date	Time	BP	T	PR	RR	HCT	Clinical/Lab/Treatment	Nursing Care/Signs	INTAKE			OUTPUT			
									Type of IV/Blood/rate	IV amount	Oral	Total	Urine/ stool	Vomit/ Blood	Total
20/1/12	10:00	100/80	38.5	94	24	41			I = 6hr O = 10	140	180	240	20		20
	04:00	100/80	38.5	94	24	41				140	250	300	40		40

CBC Day of Admission
 WBC = 10% rising HCT =
 Hct = 20% rising HCT =
 Plt =
 Lym =
 ATL =

Date of fever: _____
 Tourniquet test negative positive
 Liver not enlarged just palpable
 enlargement = _____ cms.
 Bleeding negative positive
 Epistaxis negative positive
 Abdominal pain no yes
 Pulse: F=Full, M=Moderate, W=Weak, N=NOT Palpable

DENGUE CHART

Refer Walk in
 OPD Shock Non Shock
 IPD Shock Non Shock

Date	Time	BP	T	PR	RR	Hct	Lab/Rx. Signs & Symptoms	Signature/position	INTAKE			OUTPUT			
									IV/Blood	Oral	Total	Urine/ stool	Vomit/ Blood	Total	
20/1/12	10:00	110/80	38.5	110	24	35%									
	10:00	100/80	38.5	100	24	34%									
	20:00	115/79	38.1	102	24										
	22:00	97/65	38.5	98	26										
	24:00	96/59	38.8	98	26	33			214	300	514	200		200	
25/1/12	2	100/80	38.6	98	24										
	4	90/60	38.1	98	24										
	8	100/80	38	102	24	35			240	150	390	180		180	
	10	105/80	38	104	24										

CBC Day of Admission
 WBC = 8100
 Hct = 35
 Plt = 11000
 PMN = 29
 Lym = 61
 ATL =

BW = 35 kgs. Ht = 95 cms.
 IBW = _____ kgs.
 Maintenance Fluid = _____
 M+5% Deficit = _____

Date of fever: 21/1/12 Day of illness: _____
 Tourniquet test Negative Positive
 Liver Not enlarge just palpable
 enlargement = _____ cms.
 Bleeding Negative Positive
 Epistaxis Negative Positive
 Abdominal pain No Yes
 Pulse: F=Full, M=Moderate, W=Weak, N=NOT Palpable

1. Clinical
- 2..LAB : CBC :
 WBC = (PMN, L, Mo, ATL),
 PLT = LFT : ALB, AST, ALT
 BS =
 electrolytes:
 Ca++ =
 blood gas (capillary/ venous) =
 BUN =
 Cr =
 coagulogram
 X-ray =
 Ultrasound ="
3. treatment

ผลการสุ่มสำรวจลูกน้ำยุงลาย วันที่ 7 , 11 , 19 มิ.ย.62

อำเภอ	ตำบล	สถานที่	จำนวนหลังคาเรือน			จำนวนภาชนะ		CI = 0
			สำรวจ	พบ ลูกน้ำ	HI ≤ 10	สำรวจ	พบลูกน้ำ	
บางสะพาน	ร้อนทอง	ม.10 บ้านทุ่งเขือก	20	3	15.00			
		รพ.บางสะพาน				29	1	3.45
		รพ.สต.คลองลอย				7	0	0.00
		รพ.สต.ร้อนทอง				9	0	0.00
		ร.ร.บ้านทุ่งเขือก				28	0	0.00
		วัดทุ่งกระถิน				50	7	14.00
หัวหิน	บึงนคร	ม.12 บ้านทรายทอง	6	3	50.00			
		รพ.หัวหิน				47	2	4.26
		รพ.สต.บึงนคร				6	0	0.00
		ร.ร.บ้านห้วยไคร้				51	10	19.61
		สำนักสงฆ์ห้วยไคร้				37	7	18.92

ผลการสุ่มสำรวจลูกน้ำยุงลาย วันที่ 7 , 11 , 19 มิ.ย.62

อำเภอ	ตำบล	สถานที่	จำนวนหลังคาเรือน			จำนวนภาชนะ		CI = 0
			สำรวจ	พบ ลูกน้ำ	HI ≤ 10	สำรวจ	พบลูกน้ำ	
ปราณบุรี	เขาน้อย	ค่ายธนระริชต์	50	3	6.00			
		รพ.ค่ายธนระริชต์				10	2	20.00
		รพ.ปราณบุรี				20	3	15.00
		รพ.สต.โรงสูบ				11	0	0.00
		ร.ร.หนองตาเย็น				27	3	11.11

รูปภาพสำรวจลูกน้ำโรงพยาบาล



กระบอกไม้ไผ่ ปลุกพื้ต่าง ตึกแพทย์แผนไทย
รพ.บางสะพาน



ที่รองน้ำดื่ม คลินิกวัณโรค



ที่รองน้ำดื่มหน้าห้องแม่บ้าน

รพ.หัวหิน



ที่รองน้ำดื่ม ที่กองร้อย

ถังน้ำ สำหรับใช้ในการฝึก

รพ.ค่ายธนระริชต์



กะละมังใส่น้ำ หลังตึกซักกรีด



หลุมเสาโรงจอดรถหน้าห้องเวชกรรม

รพ.ปราณบุรี

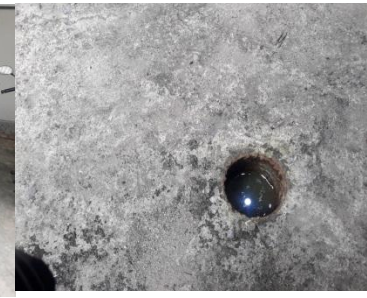

รูปภาพสำรวจลูกน้ำ โรงเรียน



ยางรถยนต์ 4 อัน

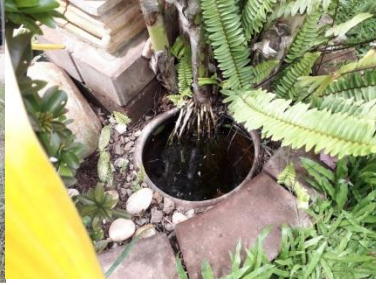

ยางรถยนต์ 4 อัน



ที่ใส่น้ำเลี้ยงไก่ 2 ภาชนะ



บุงกี หน้าบ้านพักครู



คูลเลอร์น้ำ 2 ภาชนะ

โรงเรียนบ้านห้วยไคร้ อ.หัวหิน

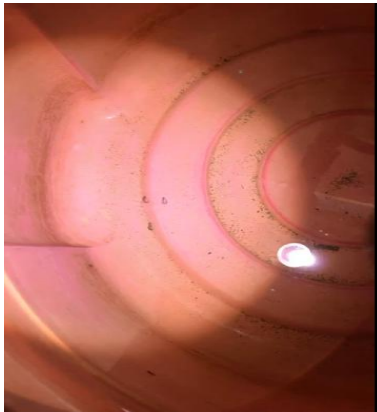

ถังใส่น้ำในห้องน้ำ



อ่างล้างห้องน้ำ

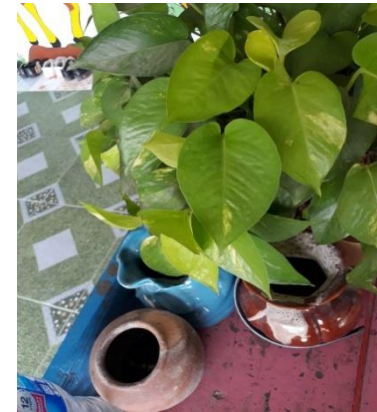

แจกันปลูกต่าง

โรงเรียนหนองตาเย็น อ.ปราณบุรี

รูปภาพสำรวจลูกน้ำ วัด



แจกันไม่ใช่ได้ต้นไม้ หลังวัด



แจกันข้างกำแพง



ถาดไม่ใช่แล้ว 3 ใบ



บั้งกี้ หน้าบ้านพักครู



โองน้ำมนต์

วัดทุ่งกระถิน อ.บางสะพาน



โองน้ำ



กระถางเลี้ยงไม้หน้า



ขอบภาชนะ 3 ภาชนะ



ถาดไม่ใช่



โองน้ำใช้

สำนักสงฆ์ห้วยไคร้ อ.หัวหิน

ผลการสำรวจลูกน้ำจำแนกรายอำเภอ

รายงานการสำรวจค่าดัชนีลูกน้ำยุงลาย จังหวัดประจวบคีรีขันธ์ ณ 21 มิ.ย.62

จังหวัด	อำเภอ	การสำรวจบ้าน			การสำรวจวัด			การสำรวจโรงเรียน			การสำรวจโรงพยาบาล		
		จำนวน บ้านที่ สำรวจ	จำนวน บ้านที่ พบลูกน้ำ	HI (%) ในภาพรวม	จำนวน วัดที่ สำรวจ	จำนวน วัดที่พบ ลูกน้ำ	วัดที่พบลูกน้ำ (%)	จำนวน โรงเรียน ที่สำรวจ	จำนวน โรงเรียน ที่พบลูกน้ำ	โรงเรียน ที่พบลูกน้ำ (%)	จำนวน ร.พ./รพ.สต. ที่สำรวจ	จำนวน ร.พ./รพ.สต. ที่พบลูกน้ำ	ร.พ./รพ. สต.ที่พบลูกน้ำ (%)
ประจวบคีรีขันธ์	หัวหิน	7,870	589	7.48	46	10	21.74	20	2	10.00	9	0	0.00
	ปราณบุรี	1,255	74	5.90	23	1	4.35	31	0	0.00	7	0	0.00
	สามร้อยยอด	2,018	169	8.37	23	1	4.35	32	0	0.00	7	0	0.00
	กุยบุรี	4,610	544	11.80	19	4	21.05	29	0	0.00	12	0	0.00
	เมือง	5,756	456	7.92	27	3	11.11	24	0	0.00	15	0	0.00
	ทับสะแก	5,911	430	7.27	33	4	12.12	30	0	0.00	11	0	0.00
	บางสะพาน	9,871	2,052	20.79	39	11	28.21	42	4	9.52	15	0	0.00
	บางสะพานน้อย	1,754.0	901	51.37	9	0	0.00	11	0	0.00	9	0	0.00
สรุปทั้งจังหวัด		39,045	5,215	13.36	219	34	15.53	219	6	2.74	85	0	0.00

ผลการสำรวจลูกน้ำยุงลาย โดยทีมสำนักงานสาธารณสุขจังหวัดประจวบคีรีขันธ์
ยังพบค่าดัชนีลูกน้ำในชุมชน โรงพยาบาล โรงเรียน วัด เกินค่ามาตรฐาน
ผลการสำรวจ รพ.สต. CI=0

รูปกิจกรรมรณรงค์ทำลายแหล่งเพาะพันธุ์ลูกน้ำยุงลาย



รูปกิจกรรมรณรงค์ทำลายแหล่งเพาะพันธุ์ลูกน้ำยุงลาย



จดหมาย
สำนักงานสาธารณสุขอำเภอสามร้อยยอด
ตำบลศิลาลอย อำเภอสามร้อยยอด
จังหวัดประจวบคีรีขันธ์



วันจันทร์ที่ 24 มิถุนายน 2562

กำหนดตำบลใหม่ ร่วมกับเทศบาลใหม่ คณะเจ้าหน้าที่สาธารณสุข ครู นักเรียน อสม. และประชาชนทั่วไป จำนวนประมาณ 150 คน ร่วมกันรณรงค์กำจัดลูกน้ำยุงลาย เพื่อป้องกันโรคไข้เลือดออก ในพื้นที่ เขตเทศบาลใหม่ อำเภอสามร้อยยอด จังหวัดประจวบคีรีขันธ์



จดหมายข่าว
สำนักงานสาธารณสุขอำเภอหัวหิน
Huahin District Public Health Office

รณรงค์ควบคุม ป้องกัน โรคไข้เลือดออก



วันศุกร์ ที่ 14 มิถุนายน 2562
สำนักงานสาธารณสุขอำเภอหัวหิน ร่วมกับ
รพ.สต.บ้านห้วยไทรงาม จัดกิจกรรม รณรงค์ควบคุม
ป้องกันโรคไข้เลือดออก ในพื้นที่ หมู่ 3 , หมู่ 7 , หมู่ 9, และ
หมู่ 10 โดยดำเนินกิจกรรมดังนี้
ใส่ทรายเคลือบสารเคมีกำจัดลูกน้ำ
ทำลายแหล่งเพาะพันธุ์ลูกน้ำยุงลาย
และให้ความรู้เกี่ยวกับการป้องกันโรคไข้เลือดออกกับประชาชนในพื้นที่



๐๓๒-๖๕๒๕๒๓๓



<https://th-th.facebook.com/HHHofficer>

๑ หมู่ ๑๐ ถนนเพชรเกษมแนวใหม่ ตำบลทับใต้
อำเภอหัวหิน ประจวบคีรีขันธ์ ๗๖๑๑๑

รูปกิจกรรมรณรงค์ทำลายแหล่งเพาะพันธุ์ลูกน้ำยุงลาย



โรงพยาบาลส่งเสริมสุขภาพตำบลบ้านโรงสูบ
ตำบลเขาน้อย อำเภอปราณบุรี จังหวัดประจวบคีรีขันธ์



วันศุกร์ที่ 14 มิถุนายน พ.ศ.2562 รพ.สต.บ้านโรงสูบ จัดกิจกรรมรณรงค์
ควบคุมโรคไข้เลือดออก ให้ความรู้แก่นักเรียนโรงเรียนเทศบาลปราณบุรี(บ้านปลายน้ำ)
จำนวน 341 คน พร้อมทั้งดำเนินการจัดบริการอนามัยโรงเรียน ตรวจสอบสุขภาพ
นักเรียนและส่งเสริมสุขภาพป้องกันโรคด้วยวัคซีน

ระเบียบวาระที่ ๔

๔.๗ ไข่มาลาเรีย



นำเสนอโดย..... สดม.5.3

ระเบียบวาระที่ ๕

๕.๑ นำเสนอแผนงบลงทุน (งบค่าเสื่อม) ปี 2563

ร่าง

○ การจัดสรรเงินค่าบริการทางการแพทย์ที่เบิกจ่ายใน
ลักษณะงบลงทุน (ค่าเสื่อม) ปี **2563**

โดย

นางสุมา เหมทัต

สาธารณสุขอำเภอหัวหิน

แผนความต้องการงบประมาณเสื่อม (ส่วนแลกงบเงินบำรุง รพ หัวหิน)

สำนักงานสาธารณสุขอำเภอกวหัวหิน จังหวัดประจวบคีรีขันธ์

กลุ่มงบลงทุนใหม่ (สิ่งก่อสร้าง)

กลุ่มงบลงทุนใหม่ (สิ่งก่อสร้าง)									
ลำดับ	รายการ (ระบุชื่ออาคาร จำนวนชั้น พื้นที่ ใช้สอยประมาณ ระยะเวลาก่อสร้าง)	แบบเลข ที่	ราคา	สถานที่	เหตุผล	ความพร้อม			หมายเหตุ
						สถานที่	แบบ แปลน	โครงการ	
1	ต่อเติมห้องตรวจ ภายใน ขนาดพื้นที่ ใช้สอย 20 ตร.ม.	-	200,000	รพ.สต. หินเหล็กไฟ	เพื่อให้บริการ ประชาชนที่เข้ารับ บริการตรวจภายใน ทดแทนห้องเดิมที่ ปรับใช้เป็นห้องส่ง เสริมสุขภาพเด็ก	/	/	/	
2	ปรับปรุงห้องทำงาน เจ้าหน้าที่และห้อง ประชุมรพ.สต. บึงนคร ขนาดพื้นที่ 20 ตร.ม.	-	140,000	รพ.สต. บึงนคร	เพื่อปรับปรุงภูมิทัศน์ และความระเบียบ ของสำนักงานใน การให้บริการ ประชาชน	/	/	/	
			340,000						

กลุ่มงบประมาณใหม่ (ครุภัณฑ์)

2	ถังน้ำแบบไฟเบอร์กลาส ขนาดความจุ 2,500 ลิตร	21,800	รพ.สต.ทับใต้	ครุภัณฑ์สำนักงาน	ใช้ในงานสนับสนุนบริการในสถานบริการ(เดิมไม่มีที่สำรอง)	/	/	/	2 ปี
3	เครื่องสูบน้ำแบบมอเตอร์ไฟฟ้า	11,000	รพ.สต.ทับใต้	ครุภัณฑ์สำนักงาน	ใช้ในงานสนับสนุนบริการในสถานบริการ(เดิมไม่มีที่สำรอง)	/	/	/	
4	เครื่องปรับอากาศแบบแยกส่วน ชนิดติดผนัง (มีระบบฟอกอากาศ) ขนาดไม่ต่ำกว่า 24,000 บีทียู	56,000	รพ.สต.ทับใต้	ครุภัณฑ์สำนักงาน	ใช้ในงานสนับสนุนบริการในสถานบริการ	/	/	/	2 เครื่อง
5	เครื่องทำน้ำร้อน-น้ำเย็น แบบต่อท่อ ขนาด 2 ก๊อก	26,000	รพ.สต.ทับใต้	งานบ้านงานครัว	ใช้ในงานสนับสนุนบริการในสถานบริการ	/	/	/	
6	เครื่องตรวจตา ดูOphthalmoscope	25,000	รพ.สต.หนองพยับ	การแพทย์ วิทยาศาสตร์	ไม่มีใช้	/	/	/	
7	เครื่องวัดความดันโลหิตแบบตั้งโต๊ะใช้ปรอท	5,000	รพ.สต.หนองพยับ	การแพทย์ วิทยาศาสตร์	ไม่มีใช้	/	/	/	
8	ภาชนะรองนึ่ง CPR	7,500	รพ.สต.หนองพยับ	การแพทย์ วิทยาศาสตร์	ไม่มีใช้	/	/	/	
9	รถเข็นชนิดนอน	20,000	รพ.สต.หนองพยับ	การแพทย์ วิทยาศาสตร์	ไม่มีใช้	/	/	/	
10	ถังขยะพลาสติก	19,000	รพ.สต.หนองพยับ	การแพทย์ วิทยาศาสตร์	ไม่มีใช้	/	/	/	
11	เก้าอี้กลมเตี้ยพลาสติก	5,000	รพ.สต.หนองพยับ	การแพทย์ วิทยาศาสตร์	ไม่มีใช้	/	/	/	5 ชุดX3800.-
12	เครื่องดูดหินปูน	25,000	รพ.สต.ห้วยสัตว์ใหญ่	การแพทย์ รักษา	เพื่อให้บริการแก่ประชาชนด้านทันตกรรม	/	/	/	5 ชุดX1000.-
13	เครื่องดูดฝุ่นขนาด 25 ลิตร	14,000	รพ.สต.ห้วยสัตว์ใหญ่	สำนักงาน	ใช้ทำความสะอาดสถานบริการ	/	/	/	
14	เครื่องผลิตออกซิเจนชนิดพกพาใช้ขนาด 10 ลิตร	49,000	รพ.สต.บ้านห้วยผึ้ง	วิทยาศาสตร์และการแพทย์	เพื่อให้สำหรับผู้ป่วยฉุกเฉินและรักษาทั่วไป	/	/	/	ห้อง ER รพ.สต.
15	กระดานป้อนหัวใจ	2,600	รพ.สต.บ้านห้วยผึ้ง	วิทยาศาสตร์และการแพทย์	เพื่อให้สำหรับผู้ป่วยฉุกเฉินและรักษาทั่วไป	/	/	/	ห้อง ER รพ.สต.
16	เครื่องปรับอากาศ 24,000BTU 1 เครื่อง	27,000	รพ.สต.บ้านห้วยผึ้ง	สำนักงาน	ใช้สำหรับเก็บรักษา	/	/	/	คลังยาใน
17	ตู้เซฟไฟร์ก๊อ	14,000	รพ.สต.บ้านห้วยผึ้ง	สำนักงาน	ใช้สำหรับการเก็บรักษาเงิน	/	/	/	รพ.สต.
18	เครื่องปรับอากาศ 24,000BTU 3 เครื่อง	81,000	รพ.สต.บ้านห้วยผึ้ง	สำนักงาน	ใช้สำหรับประชุม	/	/	/	ห้องประชุม
19	เครื่องทำน้ำร้อน-น้ำเย็น แบบต่อท่อ ขนาด 2 ก๊อก	26,000	รพ.สต.บึงนาราง	งานบ้านงานครัว	เพื่อให้รับบริการประชาชนที่มารับบริการ	/	/	/	สำนักงานประจำ
20	เครื่องสูบน้ำแบบท่อไฮดรอลิกของชนิดสูบน้ำได้ 1750 ลิตรต่อนาที	45,000	รพ.สต.บ้านแพรกตะคร้อ	การเกษตร	ใช้สำหรับการสำรองน้ำสำหรับ รพ.สต. ในกรณีไม่มีแสงแดด สำหรับ ใช้เครื่องสูบน้ำพลังงานแสงอาทิตย์	/	/	/	
21	กล้องโทรทัศน์วงจรปิดชนิดเคลื่อนย้าย แบบขององค์กรที่สำหรับติดตั้งภายนอกอาคาร แบบที่ 1 สำหรับใช้ในงานรักษาความปลอดภัยและวิเคราะห์ภาพ	58,000	รพ.สต.บ้านแพรกตะคร้อ	ครุภัณฑ์ไฟฟ้าและวิทยุ	เพื่อความปลอดภัยของสถานที่ราชการ	/	/	/	

566,900

กลุ่มงบประมาณ ปรับปรุง ซ่อมแซม (สิ่งก่อสร้าง)

ลำดับ	รายการ	แบบเลขที่	ราคา	สถานที่	เหตุผล	ความพร้อม			หมายเหตุ
						ภาพถ่าย	ปร.4	ปร.5	
1	ปรับปรุงห้องทันตกรรมและย้ายยูนิททันตกรรม	-	150,000	รพ.สต.ทับใต้	เพื่อความสะดวกในการให้บริการประชาชน	/	/	/	ห้องเดิมอยู่ชั้น 2
2	ต่อเติมกันสาดอาคารบริการ	8170/36	200,000	รพ.สต.ทับใต้	เพื่อสนับสนุนบริการในสถานบริการ				1 แห่ง
3	ซ่อมแซมบ้านพักข้าราชการ 3-4 จำนวน 2 หลัง	5336/32	250,000	รพ.สต.หินเหล็กไฟ	เพื่อซ่อมแซมในส่วนที่ชำรุดจากการใช้งานมาระยะเวลา 23 ปี (สร้างปี 2539)	/	/	/	
4	ต่อเติมหลังคา กันสาด	-	185,000	รพ.สต.หนองพลับ	ป้องกันฝนสาด				
5	ปรับปรุงระบบไฟฟ้าภายในและภายนอก		300,000	รพ.สต.หนองพลับ	ขยายเขต/สายเดิมหมดอายุ/กำลังไฟไม่พอใช้				
6	ห้องทันตกรรม(ย้ายห้องทันตกรรมสลับกับคลังยา)		150,000	รพ.สต.ห้วยสัตว์ใหญ่	เพื่อความเหมาะสมและสะดวกในการรับบริการของประชาชน	/	/	/	
7	กันสาด พื้นที่ประมาณ 75 ตรม.		112,500	รพ.สต. บ้านห้วยผึ้ง	ฝนสาด,แคตสอง	/			ฝั่งผนังอาคารด้านตะวันตก
8	ปรับปรุงอาคารสถานีอนามัย		50,000	รพ.สต. บ้านห้วยผึ้ง	รังกาน้ำฝนผูกัง,นกพิราบทำรัง	/			รอบอาคาร
9	ซ่อมแซมบ้านพักระดับ 5-6		32,000	รพ.สต.บ้านแพรงตะคร้อ	เกิดการชำรุดจากवादภัยและอุทกภัย	/	/	/	
			1,429,500						

กลุ่มงบประมาณทดแทน (ครุภัณฑ์)

21	เครื่องพิมพ์ชนิดเลเซอร์หรือชนิดLED ขนาด A ชนิด Network แบบที่ 2	30,000	รพ.สต.หนองพลับ	คอมพิวเตอร์	ของเดิมชำรุด	/	/	/	2 ชุดX15000.-
22	เครื่องปรับอากาศแบบแยกส่วน ชนิดตั้งพื้นหรือชนิดแขวน (มีระบบฟอกอากาศ) ขนาด 36,000 บีทียู (4 เครื่องเครื่องละ 47000)	188,000	รพ.สต. บ้านห้วยไทรงาม	สำนักงาน	ทดแทนของเดิมที่ชำรุด	36,000 บีทียู	สำนักงานประมง	อาคารนวัตกรรม	
23	รถจักรยานยนต์ ขนาด 120 ซีซี.	50,500	รพ.สต. บ้านห้วยไทรงาม	ยานพาหนะ	ทดแทนของเดิมที่ชำรุด	120 ซีซี.	สำนักงานประมง		
24	เครื่องคอมพิวเตอร์โน้ตบุ๊ก สำหรับงานประมวลผล	21,000	รพ.สต. ห้วยสัตว์ใหญ่	คอมพิวเตอร์	เพื่อนทดแทนของเดิม	/	/	/	
25	เครื่องคัดหญ้า แบบซื้อเสร็จ	9,500	รพ.สต. ห้วยสัตว์ใหญ่	สำนักงาน	เพื่อทดแทนของเดิม	/	/	/	
26	เครื่องวัดความดันแบบปรอทตั้งโต๊ะ	3,000	รพ.สต. ห้วยสัตว์ใหญ่	การแพทย์	เพื่อทดแทนของเดิม	/	/	/	
27	โต๊ะวางคอมพิวเตอร์ 4 ตัว	10,400	รพ.สต. บ้านห้วยฝั่ง	สำนักงาน	โต๊ะที่มีอยู่ชำรุด ผุพัง	/	/	/	
28	กล้องจุลทรรศน์ชนิดส่องตา	80,000	รพ.สต. บ้านห้วยฝั่ง	วิทยาศาสตร์	ชำรุด เสนอเป็นมีขาย	/	/	/	
29	เครื่องพิมพ์ผลละเอียด ULV	85,000	รพ.สต. บึงนคร	เกษตร	ทดแทนของเดิมที่ชำรุด	/		สำนักงานประมวลผล	
30	เครื่องวัดความดันแบบตั้งพื้น	7,900	รพ.สต. บึงนคร	การแพทย์	ชำรุด	/		สำนักงานประมวลผล	
31	โคมไฟทราเวลภายใน/ผ่าตัดเล็ก	18,000	รพ.สต. บึงนคร	การแพทย์	ชำรุด	/	กบ.ร.ส.		
32	เครื่องคอมพิวเตอร์ สำหรับงานประมวลผล แบบที่ 2	30,000	รพ.สต. บึงนคร	คอมพิวเตอร์	ทดแทนของเดิมที่ชำรุด	/		สำนักงานประมวลผล	
33	หมอนี่ง่าเขี้ยวแบบแก๊ส ขนาด 30 ลิตร	52,000	รพ.สต. บ้านแพรตะคร้อ	ครุภัณฑ์การแพทย์	เพื่อทดแทนเครื่องเก่า เลขครุภัณฑ์6530-003-0001ที่ใช้ในการนี้ง่าเขี้ยวเครื่องมือแพทย์ ซึ่งประสิทธิภาพไม่ได้ตามมาตรฐานC ได้รับเมื่อ 10 ก.พ.52อายุการใช้งาน 10 ปี	/	/	/	
34	เครื่องคอมพิวเตอร์โน้ตบุ๊ก สำหรับงานประมวลผล	21,000	รพ.สต. บ้านแพรตะคร้อ	ครุภัณฑ์คอมพิวเตอร์	เพื่อทดแทนของเดิมหมายเลขครุภัณฑ์ 7440-001-0004/1 ที่ชำรุด ได้รับเมื่อ 17 ก.พ.52อายุการใช้งาน 10 ปี	/	/	/	
35	เครื่องพิมพ์หมอกควัน	59,000	รพ.สต. บ้านแพรตะคร้อ	ครุภัณฑ์การเกษตร	เพื่อทดแทนของเดิมหมายเลขครุภัณฑ์3740-002-0003ที่ชำรุดได้รับเมื่อ 8 ก.พ.2556อายุการใช้งาน 6 ปี	/	/	/	
36	เครื่องคอมพิวเตอร์ สำหรับงานประมวลผล แบบที่ 2 (จอขนาดไม่น้อยกว่า 19 นิ้ว)	30,000	รพ.สต. บ้านแพรตะคร้อ	ครุภัณฑ์คอมพิวเตอร์	เพื่อทดแทนของเดิมหมายเลขครุภัณฑ์7440-001-0001 ที่ไม่เหมาะสมกับงานประมวลผล ได้รับเมื่อ23 พ.ย. 2556 อายุการใช้งาน 6 ปี	/	/	/	
		1,253,300							

สรุปยอดเงินที่ รพ.สต.เสนอขอของบค่าเสื่อม ปี 2563

แลกเปลี่ยนกับ รพ.พหุ

ข้อมูล ณ 27 มิ.ย. 2562

ร่าง: สรุปยอดเงินที่ รพ.สต.เสนอขอของบค่าเสื่อม ปี 2563 แลกกับรพ.พหุ ข้อมูล ณ ๒๗ มิ.ย. ๒๕๖๒					
	ลงทุนใหม่สิ่งก่อสร้าง	ลงทุนใหม่ครุภัณฑ์	ปรับปรุงซ่อมแซม	ทดแทนครุภัณฑ์	ยอดรวมที่ขอมา
เช่าเตา	0	26,500	0	204,500	231,000
ทับได้	0	114,800	350,000	82,000	546,800
หินเหล็กไฟ	200,000	0	250,000	60,000	510,000
หนองปลา	0	84,000	485,000	241,500	810,500
ห้วยทรายงาม	0	0	0	238,500	238,500
ห้วยสัตว์ใหญ่	0	39,000	150,000	33,500	222,500
ห้วยผึ้ง	0	173,600	162,500	90,400	426,500
บึงนคร	140,000	26,000	0	140,900	306,900
แพรภตะคร้อ	0	103,000	32,000	162,000	297,000
	340,000	566,900	1,429,500	1,253,300	3,589,700

การบริหารจัดการงบประมาณบริการทางการแพทย์ที่
เบิกจ่ายในลักษณะงบลงทุน (ค่าเสื่อม) ปี 2563
CUP ทับสะแก

โดยยี่ดระเบียบ ประกาศกระทรวงสาธารณสุข

เรื่อง หลักเกณฑ์ วิธีการ และเงื่อนไข การรับเงิน การจ่ายเงิน
การรักษาเงิน

และรายการของค่าใช้จ่ายที่เกี่ยวข้องและจำเป็นต่อการสนับสนุน
และส่งเสริมการจัดบริการสาธารณสุขและค่าใช้จ่ายอื่น

พ.ศ.๒๕๕๙

(หมวด ๔ ข้อที่ ๒๐)

แนวทางการจัดสรรงบประมาณค่าบริการทางการแพทย์ ที่เบิกจ่ายในลักษณะงบลงทุน(ค่าเสื่อม) ปี 2563

งบ IP จัดสรรให้โรงพยาบาล	100 %
งบ OP จัดสรรให้โรงพยาบาล : รพ.สต	50 : 50
งบ PP จัดสรรให้โรงพยาบาล	50 : 50

ระดับหน่วยบริการ (70 %)

49 รายการ ดังนี้

(โรงพยาบาล 26 รายการ/รพ.สต. 23 รายการ)

**รายงานแผนเงินค่าบริการทางการแพทย์ที่เบิกจ่ายในลักษณะงบลงทุน (ค่าเสื่อม) ปีงบประมาณ
2563 แหล่งงบที่จัดสรร ระดับหน่วยบริการ (70%)**

ลำดับ	รหัส หน่วย บริการ (แม่ข่าย)	ชื่อ หน่วย บริการ (แม่ข่าย)	รหัส หน่วย บริการ (ลูก ข่าย)	ชื่อ หน่วย บริการ (ลูก ข่าย)	รายการ	ประเภท(ค รุภัณฑ์/ สิ่งก่อสร้าง)	จำนวน	หน่วย	ราคาต่อ หน่วย	รวมจำนวน เงิน	แหล่งงบประมาณ	
											เงินจัดสรรUC (บาท)	เงิน สมทบ (บาท)
1	11316	รพ.ทับ สะแก	11316	รพ.ทับ สะแก	เครื่องควบคุมการให้สารน้ำ ทางหลอดเลือดดำชนิด 1 สาย	ครุภัณฑ์ การแพทย์	2	เครื่อง	55,000.00	110,000.00	110,000.00	
2	11316	รพ.ทับ สะแก	11316	รพ.ทับ สะแก	เครื่องวัดความดันโลหิตชนิด อัตโนมัติพร้อมวัดความอิมตัว ของออกซิเจนในเลือด	ครุภัณฑ์ การแพทย์	1	เครื่อง	75,000.00	75,000.00	75,000.00	
3	11316	รพ.ทับ สะแก	11316	รพ.ทับ สะแก	เครื่องวัดความยาวรากฟัน	ครุภัณฑ์ การแพทย์	1	เครื่อง	35,000.00	35,000.00	35,000.00	
4	11316	รพ.ทับ สะแก	11316	รพ.ทับ สะแก	เครื่องฉายแสงอุดฟัน	ครุภัณฑ์ การแพทย์	1	เครื่อง	30,000.00	30,000.00	30,000.00	
5	11316	รพ.ทับ สะแก	11316	รพ.ทับ สะแก	กล่องจุลทรรศน์ ชนิด 2 ตา แบบใช้แสง LED	ครุภัณฑ์ การแพทย์	1	เครื่อง	75,000.00	75,000.00	75,000.00	

6	11316	รพ.ทับ สะแก	11316	รพ.ทับ สะแก	Hood ย้อมสี (คร่อมอ่าง)	ครุภัณฑ์ การแพทย์	1	เครื่อง	82,000.00	82,000.00	82,000.00	
7	11316	รพ.ทับ สะแก	11316	รพ.ทับ สะแก	เครื่องติดตามการทำงานของ หัวใจและสัญญาณชีพ อัตโนมัติ	ครุภัณฑ์ การแพทย์	2	เครื่อง	150,000.0 0	300,000.00	300,000.00	
8	11316	รพ.ทับ สะแก	11316	รพ.ทับ สะแก	ชุดส่องหลอดลมแบบไฟเบอร์ ออปติก 5 เมตร หลอด LED	ครุภัณฑ์ การแพทย์	1	ชุด	55,800.00	55,800.00	55,800.00	
9	11316	รพ.ทับ สะแก	11316	รพ.ทับ สะแก	โต๊ะคร่อมเตียง ทำด้วยสแตน เลส (Over Bed)	ครุภัณฑ์ การแพทย์	2	ตัว	4,900.00	9,800.00	9,800.00	
10	11316	รพ.ทับ สะแก	11316	รพ.ทับ สะแก	คอมไฟส่องตรวจสำหรับทำ หัตถการชนิดขาตั้ง	ครุภัณฑ์ การแพทย์	1	ชุด	35,000.00	35,000.00	35,000.00	
11	11316	รพ.ทับ สะแก	11316	รพ.ทับ สะแก	เครื่องติดตามการทำงานของ หัวใจทารกในครรภ์และการ หดตัวของมดลูก (Fetal Monitor)	ครุภัณฑ์ การแพทย์	1	เครื่อง	250,000.0 0	250,000.00	250,000.00	
12	11316	รพ.ทับ สะแก	11316	รพ.ทับ สะแก	เครื่องซึ้มน้ำหนักแบบดิจิตอล พร้อมที่วัดส่วนสูง	ครุภัณฑ์ การแพทย์	1	เครื่อง	20,000.00	20,000.00	20,000.00	
13	11316	รพ.ทับ สะแก	11316	รพ.ทับ สะแก	เก้าอี้สำนักงานแบบมีพนักพิง แบบปรับระดับได้	ครุภัณฑ์ สำนักงาน	14	ตัว	2,200.00	30,800.00	30,800.00	
14	11316	รพ.ทับ สะแก	11316	รพ.ทับ สะแก	เก้าอี้สำนักงานแบบมีพนักพิง	ครุภัณฑ์ สำนักงาน	3	ตัว	2,000.00	6,000.00	6,000.00	

15	11316	รพ.ทับ สะแก	11316	รพ.ทับ สะแก	เครื่องปรับอากาศแบบแยก ส่วนแบบตั้งพื้นหรือแบบ แขวน ขนาด 30,000 บีทียู พร้อมค่าติดตั้ง	ครุภัณฑ์ สำนักงาน	3	เครื่อง	44,200.00	132,600.00	132,600.00	
16	11316	รพ.ทับ สะแก	11316	รพ.ทับ สะแก	โซฟาข้างเตียงคนไข้พร้อม เบาะ	ครุภัณฑ์ สำนักงาน	6	ชุด	7,500.00	45,000.00	45,000.00	
17	11316	รพ.ทับ สะแก	11316	รพ.ทับ สะแก	โต๊ะสำนักงาน ขนาด 60 X 120	ครุภัณฑ์ สำนักงาน	1	ตัว	3,000.00	3,000.00	3,000.00	
18	11316	รพ.ทับ สะแก	11316	รพ.ทับ สะแก	ผ้าปูที่นอนพร้อมราง	ครุภัณฑ์ งานบ้าน งานครัว	1	ชุด	1,500.00	1,500.00	1,500.00	
19	11316	รพ.ทับ สะแก	11316	รพ.ทับ สะแก	เครื่องคอมพิวเตอร์ สำหรับ งานประมวลผล แบบที่ 2 (จอแสดงภาพขนาดไม่น้อย กว่า 19 นิ้ว)	ครุภัณฑ์ คอมพิวเตอร์	2	เครื่อง	30,000.00	60,000.00	60,000.00	
20	11316	รพ.ทับ สะแก	11316	รพ.ทับ สะแก	เครื่องคอมพิวเตอร์ สำหรับ งานประมวลผล แบบที่ 1 (จอแสดงภาพขนาดไม่น้อย กว่า 19 นิ้ว)	ครุภัณฑ์ คอมพิวเตอร์	9	เครื่อง	22,000.00	198,000.00	198,000.00	
21	11316	รพ.ทับ สะแก	11316	รพ.ทับ สะแก	เครื่องสำรองไฟฟ้า ขนาด 800 VA	ครุภัณฑ์ คอมพิวเตอร์	7	เครื่อง	2,500.00	17,500.00	17,500.00	
22	11316	รพ.ทับ สะแก	11316	รพ.ทับ สะแก	จอแสดงภาพขนาดไม่น้อย กว่า 19 นิ้ว	ครุภัณฑ์ คอมพิวเตอร์	10	จอ	2,800.00	28,000.00	28,000.00	

23	11316	รพ.ทับ สะแก	1131 6	รพ.ทับ สะแก	เครื่องคอมพิวเตอร์โน้ตบุ๊ก สำหรับงาน ประมวลผล	ครุภัณฑ์ คอมพิวเตอร์	5	เครื อง	22,000.0 0	110,000.00	110,000.00
24	11316	รพ.ทับ สะแก	1131 6	รพ.ทับ สะแก	เครื่องพิมพ์เลเซอร์หรือLED ขาวดำ (18หน้า/ นาที)	ครุภัณฑ์ คอมพิวเตอร์	2	เครื อง	2,600.00	5,200.00	5,200.00
25	11316	รพ.ทับ สะแก	1131 6	รพ.ทับ สะแก	เครื่องพิมพ์ Multifunction เลเซอร์ หรือ LED ขาวดำ	ครุภัณฑ์ คอมพิวเตอร์	7	เครื อง	9,000.00	63,000.00	63,000.00
26	11316	รพ.ทับ สะแก	1131 6	รพ.ทับ สะแก	สแกนเนอร์ สำหรับงานเก็บเอกสารระดับ ศูนย์บริการ แบบที่ 1	ครุภัณฑ์ คอมพิวเตอร์	1	เครื อง	18,000.0 0	18,000.00	18,000.00
27	11316	รพ.ทับ สะแก	0870 6	รพ.สต. บ้านหิน เทิน	เครื่องดูดหินปูนแบบ Electro Magnetic	ครุภัณฑ์ การแพทย์	1	เครื อง	25,000.0 0	25,000.00	25,000.00
28	11316	รพ.ทับ สะแก	0870 6	รพ.สต. บ้านหิน เทิน	เครื่องหมุนเหวี่ยงเพื่อตรวจปริมาตรเม็ดเลือด แดงอัดแน่น (Hematocrit centrifuge) สำหรับปฐมภูมิหรือศูนย์สุขภาพชุมชน	ครุภัณฑ์ การแพทย์	1	เครื อง	70,000.0 0	70,000.00	70,000.00
29	11316	รพ.ทับ สะแก	0870 3	รพ.สต. ดอนใจดี	เครื่องซังน้ำหนักแบบดิจิตอลพร้อมที่วัดส่วนสูง	ครุภัณฑ์ การแพทย์	1	เครื อง	20,000.0 0	20,000.00	20,000.00
30	11316	รพ.ทับ สะแก	0870 3	รพ.สต. ดอนใจดี	เครื่องวัดความดันโลหิตชนิดสอดแขนชนิด อัตโนมัติ	ครุภัณฑ์ การแพทย์	1	เครื อง	75,000.0 0	75,000.00	75,000.00

31	11316	รพ.ทับ สะแก	1421 2	รพ.สตทุ่ง ประตู	เครื่องซ่งน้ำหนักแบบดิจิตอลพร้อมที่วัด ส่วนสูง	ครุภัณฑ์ การแพทย์	1	เครื่อง	20,000. 00	20,000.00	20,000.00
32	11316	รพ.ทับ สะแก	1421 2	รพ.สตทุ่ง ประตู	เครื่องวัดความดันโลหิตชนิดสอดแขนชนิด อัตโนมัติ	ครุภัณฑ์ การแพทย์	1	เครื่อง	75,000. 00	75,000.00	75,000.00
33	11316	รพ.ทับ สะแก	0870 0	รพ.สต. ตลาด เหมืองแร่	เครื่องวัดความดันโลหิตชนิดสอดแขนชนิด อัตโนมัติ	ครุภัณฑ์ การแพทย์	1	เครื่อง	75,000. 00	75,000.00	75,000.00
34	11316	รพ.ทับ สะแก	0870 0	รพ.สต. ตลาด เหมืองแร่	เครื่องซ่งน้ำหนักแบบดิจิตอลพร้อมที่วัด ส่วนสูง	ครุภัณฑ์ การแพทย์	1	เครื่อง	20,000. 00	20,000.00	20,000.00
35	11316	รพ.ทับ สะแก	0870 2	รพ.สต. ตำบลเขา ล้าน	เครื่องซ่งน้ำหนักแบบดิจิตอลพร้อมที่วัด ส่วนสูง	ครุภัณฑ์ การแพทย์	1	เครื่อง	20,000. 00	20,000.00	20,000.00
36	11316	รพ.ทับ สะแก	0870 2	รพ.สต. ตำบลเขา ล้าน	เครื่องหมุนเหวี่ยงเพื่อตรวจปริมาตรเม็ด เลือดแดงอัดแน่น (Hematocrit centrifuge) สำหรับปฐมภูมิหรือศูนย์ สุขภาพชุมชน	ครุภัณฑ์ การแพทย์	1	เครื่อง	70,000. 00	70,000.00	70,000.00
37	11316	รพ.ทับ สะแก	0869 9	รพ.สต. บ้านหนอง หอย	ตู้เย็น ขนาด 5 คิวบิกฟุต	ครุภัณฑ์ งานบ้าน งานครัว	1	เครื่อง	6,500.0 0	6,500.00	6,500.00

38	11316	รพ.ทับ สะแก	0869 9	รพ.สต. บ้านหนอง หอย	เครื่องชั่งน้ำหนักแบบดิจิตอลพร้อมที่วัด ส่วนสูง	ครุภัณฑ์ การแพทย์	1 เครื่อง	20,000.0 0	20,000.00	20,000.00
39	11316	รพ.ทับ สะแก	0869 9	รพ.สต. บ้านหนอง หอย	เครื่องวัดความดันโลหิตแบบสอดแขน ชนิดอัตโนมัติ(รุ่นภาษาไทย)	ครุภัณฑ์ การแพทย์	1 เครื่อง	70,000.0 0	70,000.00	70,000.00
40	11316	รพ.ทับ สะแก	0870 4	รพ.สต. ตำบลห้วย ยาง	เครื่องหมุนเหวี่ยงเพื่อตรวจปริมาตรเม็ด เลือดแดงอัดแน่น (Hematocrit centrifuge) สำหรับปฐมภูมิหรือศูนย์ สุขภาพชุมชน	ครุภัณฑ์ การแพทย์	1 เครื่อง	70,000.0 0	70,000.00	70,000.00
41	11316	รพ.ทับ สะแก	0870 4	รพ.สต. ตำบลห้วย ยาง	เครื่องฉายแสง พร้อมที่วัดความเข้มแสง (ทันตกรรม)	ครุภัณฑ์ การแพทย์	1 เครื่อง	25,000.0 0	25,000.00	25,000.00
42	11316	รพ.ทับ สะแก	0870 5	รพ.สต. บ้านเนิน ดินแดง	เครื่องชั่งน้ำหนักแบบดิจิตอลพร้อมที่วัด ส่วนสูง	ครุภัณฑ์ การแพทย์	1 เครื่อง	20,000.0 0	20,000.00	20,000.00
43	11316	รพ.ทับ สะแก	0870 5	รพ.สต. บ้านเนิน ดินแดง	ตู้เย็น ขนาด 5 คิวบิกฟุต	ครุภัณฑ์งาน บ้านงานครัว	1 เครื่อง	6,500.00	6,500.00	6,500.00
44	11316	รพ.ทับ สะแก	0870 5	รพ.สต. บ้านเนิน ดินแดง	เครื่องหมุนเหวี่ยงเพื่อตรวจปริมาตรเม็ด เลือดแดงอัดแน่น (Hematocrit centrifuge) สำหรับปฐมภูมิหรือศูนย์ สุขภาพชุมชน	ครุภัณฑ์ การแพทย์	1 เครื่อง	70,000.0 0	70,000.00	70,000.00

45	11316	รพ.ทับ สะแก	0869 8	รพ.สต บ้าน อ่างทอง	ตู้เย็น ขนาด 5 คิวบิกฟุต	ครุภัณฑ์งาน บ้านงานครัว	1 เครื่อง	6,500.00	6,500.00	6,500.00
46	11316	รพ.ทับ สะแก	0869 8	รพ.สต บ้าน อ่างทอง	เครื่องชุดหินปูนไฟฟ้าพร้อมอุปกรณ์	ครุภัณฑ์ การแพทย์	1 เครื่อง	20,000.00	20,000.00	20,000.00
47	11316	รพ.ทับ สะแก	0869 8	รพ.สต บ้าน อ่างทอง	เครื่องวัดความดันโลหิตแบบสอดแขน ชนิดอัตโนมัติ(รุ่นภาษาไทย)	ครุภัณฑ์ การแพทย์	1 เครื่อง	70,000.00	70,000.00	70,000.00
48	11316	รพ.ทับ สะแก	0870 1	รพ.สต. ตำบลนาหุ กวาง	ปรับปรุงระบบไฟฟ้าภายในอาคาร	สิ่งก่อสร้าง	1 แห่ง	40,000.00	40,000.00	40,000.00
49	11316	รพ.ทับ สะแก	0870 1	รพ.สต. ตำบลนาหุ กวาง	ปรับปรุงภูมิทัศน์บริเวณโดยรอบ	สิ่งก่อสร้าง	1 แห่ง	55,000.00	55,000.00	55,000.00
รวมทั้งสิ้น									2,745,700. 00	2,745,700.00

ระดับจังหวัด (20 %)

9 รายการ ดังนี้

รายงานแผนเงินค่าบริการทางการแพทย์ที่เบิกจ่ายในลักษณะงบลงทุน (ค่าเสื่อม) ปีงบประมาณ 2563 แหล่งงบที่จัดสรร ระดับจังหวัด (20%)

ลำดับ	รหัสหน่วยบริการ (แม่ข่าย)	ชื่อหน่วยบริการ (แม่ข่าย)	รหัสหน่วยบริการ (ลูกข่าย)	ชื่อหน่วยบริการ (ลูกข่าย)	รายการ	ประเภท (ครุภัณฑ์/สิ่งก่อสร้าง)	จำนวน	หน่วย	ราคาต่อหน่วย	รวมจำนวนเงิน	แหล่งงบประมาณ	
											เงินจัดสรร UC (บาท)	เงินสมทบ (บาท)
1	11316	รพ.ทับสะแก	08706	รพ. สต. บ้านหินเทิน	ปรับปรุงซ่อมอาคาร โรงพยาบาลส่งเสริมสุขภาพตำบล ตามประมาณการช่างโยธา (โครงการปุกระเบื้องพื้น บริเวณทางเดินรอบอาคารสถานบริการ โรงพยาบาลส่งเสริมสุขภาพตำบลบ้านหินเทิน)	ก่อสร้าง	1	แห่ง	152,600.00	152,600.00	152,600.00	0
2	11316	รพ.ทับสะแก	08706	รพ. สต. บ้านหินเทิน	ปรับปรุง โรงพยาบาลส่งเสริมสุขภาพตำบล ตามประมาณการช่างโยธา (โครงการก่อสร้างถนนคอนกรีตเสริมเหล็กภายในบริเวณ โรงพยาบาลส่งเสริมสุขภาพตำบลบ้านหินเทิน กว้าง 4 เมตร ระยะทาง 58 เมตร หนา 0.15 เมตร)	ก่อสร้าง	1	แห่ง	142,000.00	142,000.00	142,000.00	0

3	11316	รพ.ทับ สะแก	08704	รพ.สต. ห้วย ยาง	ปรับปรุง ซ่อมแซมหลังคา อาคาร รับบริการโรงพยาบาลส่งเสริม สุขภาพตำบลห้วยยาง ตาม ประมาณการช่างโยธา	สิ่งก่อสร้าง	1	แ ห่ง	464,000 .00	464,000.00	400,000.00	64,000.00
4	11316	รพ.ทับ สะแก	08705	รพ.สต. บ้าน เนินดิน แดง	ปรับปรุงซ่อมอาคาร โรงพยาบาล ส่งเสริมสุขภาพตำบล ตาม ประมาณการช่างโยธา (โครงการ ปูกระเบื้องพื้นบริเวณทางเดินรอบ อาคารสถานบริการ โรงพยาบาล ส่งเสริมสุขภาพตำบลบ้านเนินดิน แดง)	ก่อสร้าง	1	แ ห่ง	80,000. 00	80,000.00	80,000.00	
5	11316	รพ.ทับ สะแก	08705	รพ.สต. บ้าน เนินดิน แดง	ปรับปรุงซ่อมอาคาร โรงพยาบาล ส่งเสริมสุขภาพตำบล ตาม ประมาณการช่างโยธา (โครงการ ทาสีตัวอาคารภายนอกอาคาร สถานบริการ โรงพยาบาลส่งเสริม สุขภาพตำบลบ้านเนินดินแดง)	ก่อสร้าง	1	แ ห่ง	50,000. 00	50,000.00	50,000.00	
6	11316	รพ.ทับ สะแก	08705	รพ.สต. บ้าน เนินดิน แดง	ปรับปรุงซ่อมอาคาร โรงพยาบาล ส่งเสริมสุขภาพตำบล ตาม ประมาณการช่างโยธา (โครงการ ทาสีรั้วและป้ายบริเวณด้านหน้า อาคารสถานบริการ โรงพยาบาล ส่งเสริมสุขภาพตำบลบ้านเนินดิน แดง)	ก่อสร้าง	1	แ ห่ง	25,000. 00	25,000.00	25,000.00	

7	11316	รพ.ทับ สะแก	08705	รพ.สต. บ้าน เนินดิน แดง	ปรับปรุงซ่อมอาคารบ้านพักของ โรงพยาบาลส่งเสริมสุขภาพตำบล ตามประมาณการช่างโยธา (โครงการทาสีตัวอาคารภายนอก อาคารบ้านพักของโรงพยาบาล ส่งเสริมสุขภาพตำบลบ้านเนินดิน แดง จำนวน 2 หลัง)	ก่อสร้าง	1 แอ ห่ง	30,000. 00	60,000.00	60,000.00		
8	11316	รพ.ทับ สะแก	08705	รพ.สต. บ้าน เนินดิน แดง	ปรับปรุงซ่อมอาคารโรงพยาบาล ส่งเสริมสุขภาพตำบล ตาม ประมาณการช่างโยธา (โครงการ ทาสีกระเบื้องหลังคาอาคาร โรงพยาบาลส่งเสริมสุขภาพตำบล บ้านเนินดินแดง)	ก่อสร้าง	1 แอ ห่ง	60,000. 00	60,000.00	60,000.00		
9	11316	รพ.ทับ สะแก	08705	รพ.สต. บ้าน เนินดิน แดง	ปรับปรุงภูมิทัศน์โดยรอบอาคาร โรงพยาบาลส่งเสริมสุขภาพตำบล (โครงการปรับปรุงภูมิทัศน์ จัด สวนหย่อมด้านหน้าเสาธง โรงพยาบาลส่งเสริมสุขภาพตำบล บ้านเนินดินแดง)	ก่อสร้าง	1 แอ ห่ง	25,000. 00	25,000.00	25,000.00		
รวมทั้งสิ้น									1,058,600.0 0	994,600.00	64,000.00	

ระดับเขต (10 %) 1 รายการ ดังนี้

ปรับปรุงห้องทันตกรรม ตามประมาณการช่างโยธา

วงเงิน 1,960,000 บาท

ระเบียบบวาระที่ ๖

เรื่องจากอำเภอ

ระเบียบวาระที่ ๗ เรื่องอื่นๆ

๗.๑ การขอรับเงินเพิ่มพิเศษ

โดย...กลุ่มงานบริหาร

รายชื่อแพทย์ที่ขอรับเงินเพิ่มพิเศษสำหรับแพทย์
ทันตแพทย์ และเภสัชกรที่ปฏิบัติงานในหน่วยบริการฯ
ประจำเดือน มิถุนายน ๒๕๖๒

ลำดับที่	ชื่อ - นามสกุล		ตำแหน่ง	หน่วยงานที่ปฏิบัติงาน
๑.	นายสามารถ	ถิระศักดิ์	นายแพทย์	นายแพทย์สาธารณสุขจังหวัดประจวบฯ
๒.	นายเลิศเชาว์	สุทธาพานิช	เภสัชกร	นายแพทย์สาธารณสุขจังหวัดประจวบฯ
๓.	นายวัชรพงษ์	เหลื่องไพรัตน์	นายแพทย์	โรงพยาบาลประจวบคีรีขันธ์
๔.	นายกานต์กวี	เรือนแก้ว	ทันตแพทย์	โรงพยาบาลประจวบคีรีขันธ์

รายชื่อแพทย์ที่ขอยกเลิกรับเงินเพิ่มพิเศษสำหรับแพทย์
ทันตแพทย์ และเภสัชกรที่ปฏิบัติงานในหน่วยบริการฯ
ประจำเดือน มิถุนายน ๒๕๖๒

ลำดับที่	ชื่อ - นามสกุล		ตำแหน่ง	หน่วยงานที่ปฏิบัติงาน
๑.	นายจิรวุฒิ	วิวัฒน์โสภา	นายแพทย์	โรงพยาบาลกุยบุรี
๒.	นางสาวศวดี	ช่ออัญชัญ	นายแพทย์	โรงพยาบาลกุยบุรี
๓.	นางสาวเพชรศรี	โกคาวัฒนา	นายแพทย์	โรงพยาบาลกุยบุรี

ระเบียบวาระที่ ๗ เรื่องอื่นๆ

๗.๒ การจัดสรรกรอบการจ้างและกำหนด
ตำแหน่งพนักงานกระทรวงสาธารณสุขทั่วไป
และลูกจ้างชั่วคราว (รายเดือน)

ตำแหน่งที่จัดสรรตามความจำเป็น

➤ สายวิชาชีพขาดแคลน

นักกายอุปกรณ์
ผู้ช่วยพยาบาล
นักปฏิบัติการฉุกเฉิน
เจ้าพนักงานเวชกิจฉุกเฉิน
นักจิตวิทยา
นักจิตวิทยาคลินิก
นักเวชศาสตร์การสื่อความหมาย
ช่างทันตกรรม
ช่างกายอุปกรณ์
นักกิจกรรมบำบัด
ช่างภาพการแพทย์
แพทย์แผนไทย
เจ้าพนักงานสาธารณสุข (อายุรเวท)

นักเทคโนโลยีหัวใจและทรวงอก
นักวิชาการสาธารณสุข (เวชสถิติ)
เจ้าพนักงานเวชสถิติ
นักวิชาการสาธารณสุข (ทันตสาธารณสุข)
เจ้าพนักงานทันตสาธารณสุข
เจ้าพนักงานเภสัชกรรม
นักโภชนาการ
นักกำหนดอาหาร
โภชนาการ
นักสังคมสงเคราะห์
นักกายภาพบำบัด
เจ้าพนักงานเวชกรรมฟื้นฟู

พยาบาลวิชาชีพ
นักวิชาการสาธารณสุข
เจ้าพนักงานสาธารณสุข
นักวิชาการโสตทัศนศึกษา
เจ้าพนักงานโสตทัศนศึกษา
เภสัชกร
นักเทคนิคการแพทย์
นักวิทยาศาสตร์การแพทย์
เจ้าพนักงานวิทยาศาสตร์การแพทย์
นายแพทย์
ทันตแพทย์
นักรังสีการแพทย์
เจ้าพนักงานรังสีการแพทย์
นักรังสีฟิสิกส์

ตำแหน่งที่จัดสรรตามความจำเป็น

➤ สายสนับสนุนบริการทางการแพทย์

1. พนักงานช่วยเหลือคนไข้
2. พนักงานเปล
3. ผู้ช่วยพยาบาล
4. พนักงานกู้ชีพ
5. พนักงานประจำตึก
6. พนักงานกายภาพบำบัด
7. ผู้ช่วยนักกายภาพบำบัด
8. ผู้ช่วยทันตแพทย์
9. พนักงานประจำห้องยา
10. พนักงานช่วยการพยาบาล

10 ตำแหน่ง เท่านั้น

แนวทางการพิจารณากำหนดตำแหน่งของหน่วยงาน

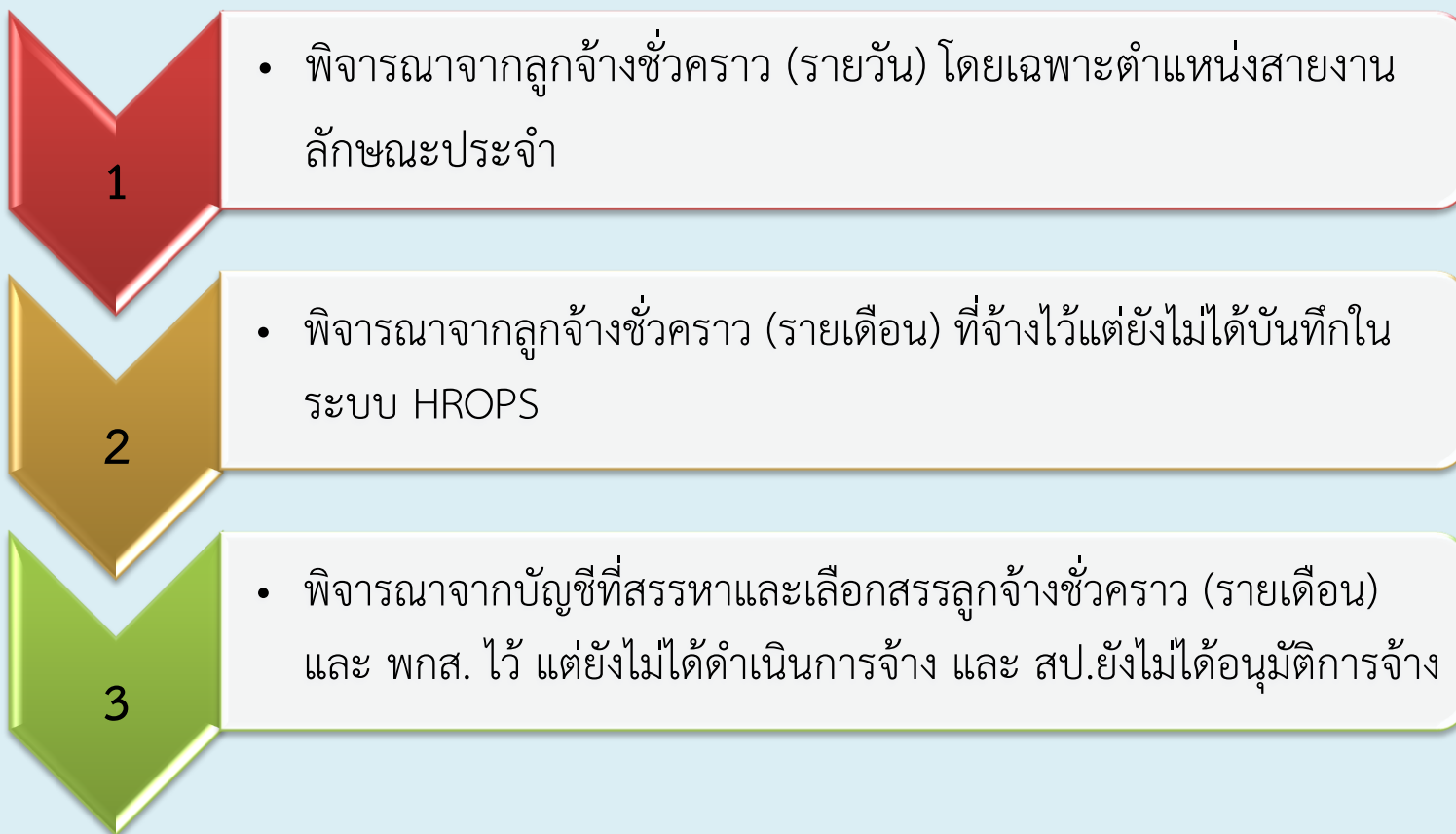

การจัดสรรกรอบการจ้าง พกส. และลูกจ้างชั่วคราว (รายเดือน)

➤ ได้รับจัดสรร ปี 2562 - 2564



หมายเหตุ : ได้ดำเนินการขอกำหนดตำแหน่ง พกส. ก่อนได้รับการจัดสรรกรอบการจ้าง
ตำแหน่ง นักกายภาพบำบัด รพ.สามร้อยยอด จำนวน 2 อัตรา คงเหลือ

44 อัตรา

ข้อมูลพนักงานกระทรวงสาธารณสุขและลูกจ้างชั่วคราว ณ มิ.ย.62

หน่วยงาน	พนักงานกระทรวง สาธารณสุข	ลูกจ้างชั่วคราว (รายเดือน)	ลูกจ้างชั่วคราว (รายวัน) สายวิชาชีพ (ข้อมูล ณ เม.ย.62)
รพ.ปราณบุรี	70	28	10
รพ.สามร้อยยอด	43	20	3
รพ.กุยบุรี	51	14	6
รพ.ทับสะแก	64	35	3
รพ.บางสะพาน	92	68	4
รพ.บางสะพานน้อย	18	30	1
อ.หัวหิน	10	5	
อ.ปราณบุรี	10	5	
อ.สามร้อยยอด	13	5	
อ.กุยบุรี		5	1
อ.เมืองประจวบคีรีขันธ์	28	13	3
อ.ทับสะแก	7	3	5
อ.บางสะพาน	20	12	3
อ.บางสะพานน้อย	11	10	2
รวม	444	253	40

ระเบียบวาระที่ ๗ เรื่องอื่นๆ

**๗.๓ การจัดประชุมวิชาการเขตสุขภาพที่ ๕
ประจำปี ๒๕๖๒**

ทบทวน วัน สถานที่ และงบประมาณ

สาเหตุ

1. สถานที่เดิม คือ รร.อวานี หัวหิน จำนวนห้องพักไม่เพียงพอกับผู้เข้าร่วมประชุมเนื่องจาก รร.มีการปล่อยขายห้องเรื่อยๆเพราะยังไม่มี การจองมัดจำ **ขอเปลี่ยนแปลงเป็น รร.โนโวเทล หัวหิน**

2. เดิมกำหนดการประชุม วันที่ 28-30 สิงหาคม 2562 **ขอเปลี่ยนแปลงเป็น วันที่ 4 - 6 กันยายน 2562**

“ โรงแรมโนโวเทล หัวหิน ”

วันที่ 4 - 6 กันยายน 2562



ห้องประชุม

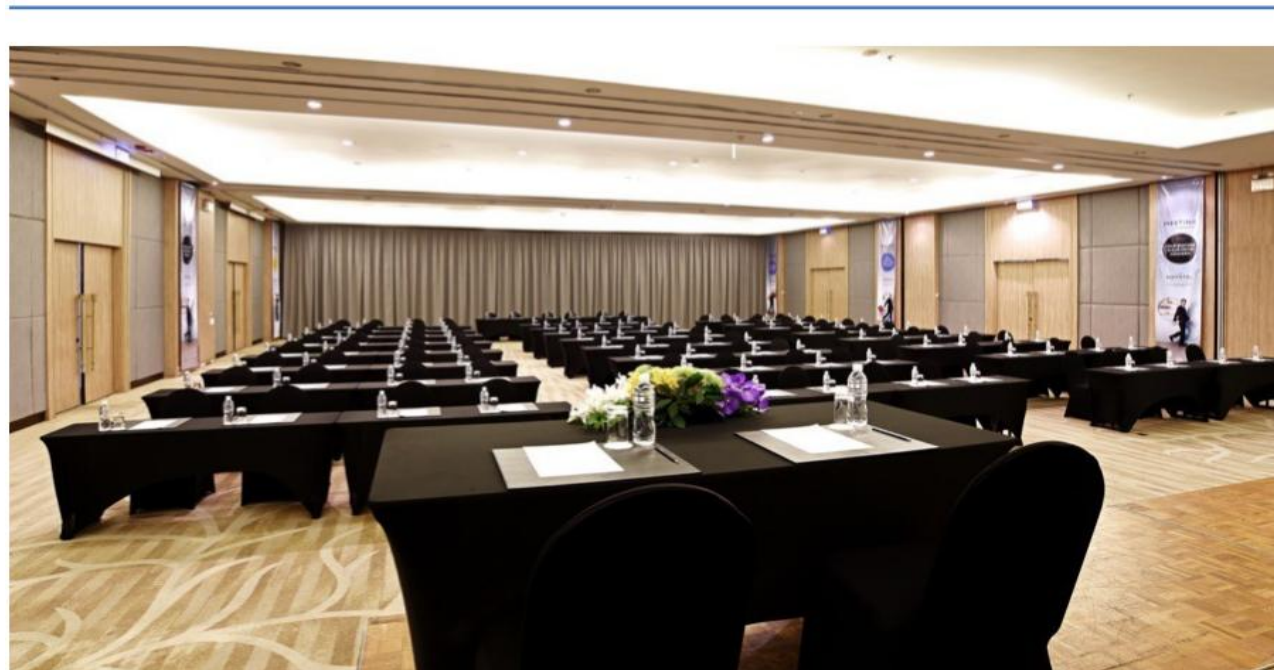



สถานที่
จัดงานเลี้ยง



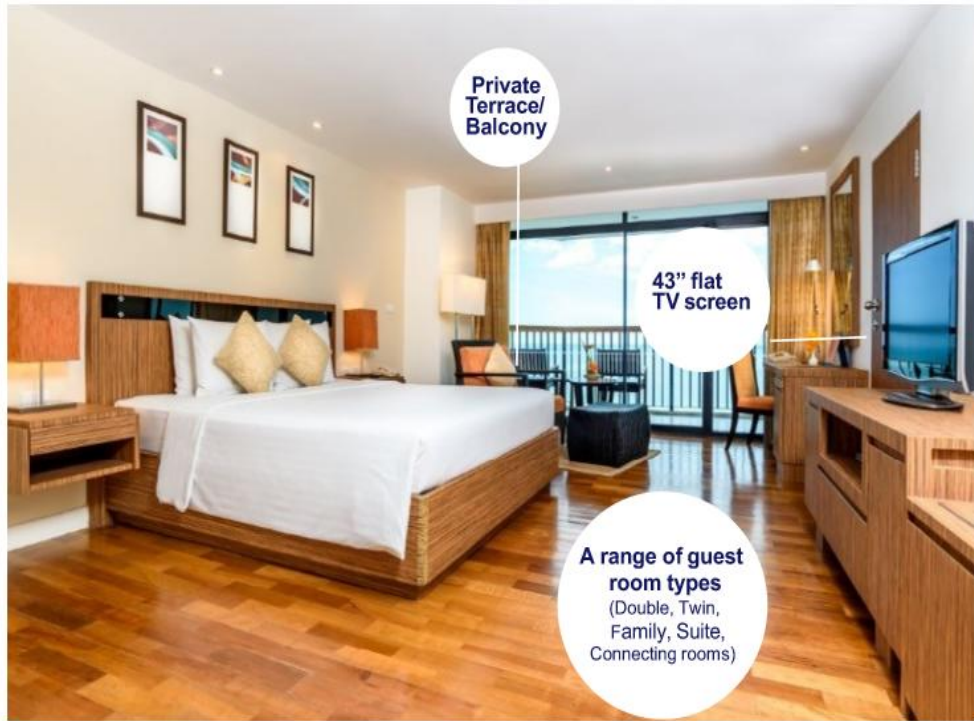

Private
Terrace/
Balcony

43" flat
TV screen

A range of guest
room types
(Double, Twin,
Family, Suite,
Connecting rooms)



ห้องพัก





SWIMMING POOL
WITH WATERSLIDE



สันทนาการ





ที่	กลุ่มเป้าหมาย	คน
1	ผู้ตรวจราชการ, สาธารณสุขนิเทศ, ผู้ช่วยผู้ตรวจและเลขานุการ	12
2.	สำนักงานเขตสุขภาพที่ 5 และเครือข่าย	68
3.	สสจ.จังหวัดละ 10 คน 8 จังหวัด	80
4.	รพศ. 4 แห่งๆ ละ 12 คน	48
5.	รพท. 12 แห่งๆ ละ 10 คน	120
6.	รพช. 51 แห่งๆ ละ 1 คน	51
7.	สสอ. 62 แห่งๆ ละ 1 คน	62
8.	ผู้แทน รพ.สต. ของแต่ละอำเภอ 62 แห่งๆ ละ 1 คน	62
9.	ผอ.ศูนย์วิชาการ 11 แห่งๆละ 1 คน	11
10.	คณะกรรมการ และนิเทศงาน	60
11.	ผู้นำเสนอผลงานดีเด่น	16
12.	คณะทำงานเจ้าหน้าที่ประสานงาน	60
	รวม ประมาณ	650

งบประมาณ การประชุมวิชาการ เขตสุขภาพที่ 5 ประจำปี 2562

รับงบประมาณ จัดสรรจากเขต 1,300,000 บาท

รายจ่ายที่ไม่สามารถเบิกจ่ายได้จากเงินงบประมาณ

ขอรับการสนับสนุน

รพศ.แห่งละ 75,000 บาท

รพท.แห่งละ 45,000 บาท

ค่าใช้จ่าย	จำนวน(บาท)	หมายเหตุ
ค่าที่พักผู้ลงทะเบียน 135ห้อง x 2 คืน x 1,800 บ.	486,000	การันตีไว้ 250 ห้อง (ผู้เกษียณ 80 ห้อง) ตกลงค่าที่พัก 1,800 บาท/ห้อง
ค่าที่พักสำหรับผู้เกษียณ 80 ห้อง (C9=1450 , C8=900)	177,000	C8 = 50 ห้อง C9 = 30 ห้อง
สนับสนุนค่าที่พักส่วนเกินสำหรับผู้เกษียณ 50 ห้อง	90,000	C8 = 900 / คืน , C9 = - / คืน
ค่าที่พัก VIP , เขตสุขภาพที่ 5 ,วิทยากร รวม 20 ห้อง x 2 คืน x 2,500 บ	100,000	ผู้ตรวจ,สธน.,ผู้ช่วย&เลขา 15 ห้อง วิทยากร 3 ห้อง +....2 ห้อง
ค่าที่พักคณะทำงาน + สสจ. รวม 15 ห้อง x 2 คืน	54,000	สสจ. 10 ห้อง , รพ. 5 ห้อง
Coffee Break 5 มื้อ + Lunch 2 มื้อ	655,000	Full=1,100บ.,1 break =500บ. (4กย.=150 ,5กย. 400 , 6กย.=100)
Dinner วันที่ 4 กย.	42,000	Buffet 120 ท่าน
Dinner Buffet + Soft Drink วันที่ 5 กย.	750,000	การันตี 500 ท่าน , 1500 บ.
ค่าวิทยากร + ของที่ระลึกวิทยากร +ของมอบผู้เกษียณ	250,000	ค่าวิทยากร = 100,000 ค่าขวัญผู้เกษียณ = 150,000 บาท
ค่า Booth Display	20,000	20 Booth x 500 บ. x 2 วัน
การจัดงานเลี้ยง(ค่าตกแต่งสถานที่,การแสดง,พิธีการ)	300,000	
ค่าใช้จ่ายคณะทำงาน,ค่าน้ำมันรถ,ค่าธรรมเนียมโอนเงิน	35,000	
ค่าใช้จ่ายงานลงทะเบียน	30,000	
รวม	2,989,000	

รายรับ

ประมาณการณ์รายรับ	จำนวน(บาท)
เงินสนับสนุนจากเขต	1,300,000
เงินสนับสนุนจาก ประมาณการตัวเลขจากปี 2561 รพศ. (3 แห่ง) รพท.(12 แห่ง)	
ค่าที่พักจากผู้ลงทะเบียน 112 ห้อง x 1,800บ. x 2 วัน	403,200
ค่าที่พักจากผู้เกษียณ C8ลงมา 39 ห้อง x 900บ. x 2 วัน	70,200
ค่าที่พักจากผู้เกษียณ C9 ขึ้นไป 26ห้อง x 1,450บ. x 2 วัน	75,400
เงินสนับสนุนจากเอกชน	ปี 61 รับ 400,000
อื่น ๆ	-
รวม ไม่รวมเงินสนับสนุนจากเอกชน	1,848,800

ประมาณการณ์ค่าใช้จ่าย	จำนวน (บาท)
ค่าที่พัก (การันตี 250 ห้อง)x2 วัน	907,000
Coffee Break 5 มื้อ + Lunch 2 มื้อ	655,000
Dinner Buffet : 4 กย. 120 คน	42,000
Dinner Buffet : 5 กย. 500 คน	750,000
ค่าวิทยากร + ของที่ระลึกวิทยากร,ผู้เกษียณ	250,000
การจัดงานเลี้ยง(ค่าตกแต่ง,การแสดง,พิธีการ)	300,000
ค่าใช้จ่ายงานลงทะเบียน	30,000
ค่าใช้จ่ายคณะกรรมการ,ค่าน้ำมันรถ, ค่าธรรมเนียมโอนเงิน , อาหารเครื่องดื่ม	35,000
ค่า Booth Display	20,000
รวมค่าใช้จ่าย	2,989,000

GAP = - 1,140,200

รายรับ

ประมาณการณั้รายรับ	จำนวน(บาท)
เงินสนับสนุนจากเขต	1,300,000
เงินสนับสนุนจาก รพศ. 75,000 (3 แห่ง) รพท. 45,000(12 แห่ง)	765,000
ค่าที่พักจากผู้ลงทะเบียน 112 ห้อง x 1,800บ. x 2 วัน	403,200
ค่าที่พักจากผู้เกษียณ C8ลงมา 39 ห้อง x 900บ. x 2 วัน	70,200
ค่าที่พักจากผู้เกษียณ C9 ขึ้นไป 26ห้อง x 1,450บ. x 2 วัน	75,400
เงินสนับสนุนจากเอกชน ปี 61	400,000
อื่น ๆ ประมาณการตัวเลขจากปี 2561-	
รวม ไม่รวมเงินสนับสนุนจากเอกชน	2,613,800

ประมาณการณั้ค่าใช้จ่าย	จำนวน (บาท)
ค่าที่พัก (การันตี 250 ห้อง)x2 วัน	907,000
Coffee Break 5 มื้อ + Lunch 2 มื้อ	655,000
Dinner Buffet : 4 กย. 120 คน	42,000
Dinner Buffet : 5 กย. 500 คน	750,000
ค่าวิทยากร + ของที่ระลึกวิทยากร,ผู้เกษียณ	250,000
การจัดงานเลี้ยง(ค่าตกแต่ง,การแสดง,พิธีการ)	300,000
ค่าใช้จ่ายงานลงทะเบียน	30,000
ค่าใช้จ่ายคณะทำงาน,ค่าน้ำมันรถ, ค่าธรรมเนียมโอนเงิน , อาหารเครื่องดื่ม	35,000
ค่า Booth Display	20,000
รวมค่าใช้จ่าย	2,989,000

GAP = - 375,200

ปิดการประชุม

